京城日報 夕刊 十一月廿九日(土)
發行所 京城府大平通一丁目 京城日報社

總督府官製 人蔘エキス 精蔘 元賣捌所 京城本町 貴生堂

地租と營業收益税の 減税大藏省案決定

消費税は更に技術的に協議

◇……人絹綿交織物に免税點を設定する

【東京電報】減税具體案作成に關する大藏省議は二十八日午後井上藏相以下參集協議の結果、主税局原案通り地租一千萬圓、營業收益税六百萬圓と決定、消費税については新に人絹綿交織物に免税點を設くることとなり、その大綱を左の如く決定、更に技術的研究をなす事となつた

織物消費税

一、人絹綿交織物中人絹絲綿交織物は從來の毛絹交織物、麻絹交織物同樣人絹並に天然絹絲百分の五以下に對し免税すること

二、下級毛織物パイルは免税とす

三、右減税總額は約三百五十萬圓とす

砂糖消費税

一、糖蜜消費税の具體案出來た上財源割り振りをなす

一、この減税總額は約六百萬圓とす

減税と年度割 明年度は九百萬圓

◇―七年度以降年額二千五百萬圓―

【東京電報】別項の如く二十八日午後開會の大藏省々議において決定した、減税計畫に對する大綱は左の如くである

一、減税額は昭和六年度において九百萬圓、昭和七年度以後は年額二千五百萬圓とす

一、減税種目は地租、營業收益税、砂糖消費税、織物消費税の四種とす

一、減税歳額は計數あるべきも大體において昭和七年度以後の分は

地租	一千萬圓
營業收益税	六百萬圓
砂糖消費税	六百萬圓
織物消費税	三百數十萬圓
計	二千五百萬圓

大藏省議決定の大綱

▲昭和六年度分は總額九百萬圓の範圍において右四種目に亙り夫々左の如く減税する

一、地租、課税標準を賃貸價格に改正し税率百分の四、五を百分の三、八に輕減す

一、營業收益税、個人營業百分の三、八を百分の三、四に、法人營業百分の三、六を百分の三、二に各輕減す

一、砂糖消費税、各種類全部に亘り一率に輕減す

一、織物消費税、タオル類を除く下級毛織物兩面百分の五以内の絹、人絹、金屬絲、金屬箔を交ぜたる綿織物は免税すること

右減税に伴ふ法律案は明年一月休會明けの議會劈頭に提案することゝなつた

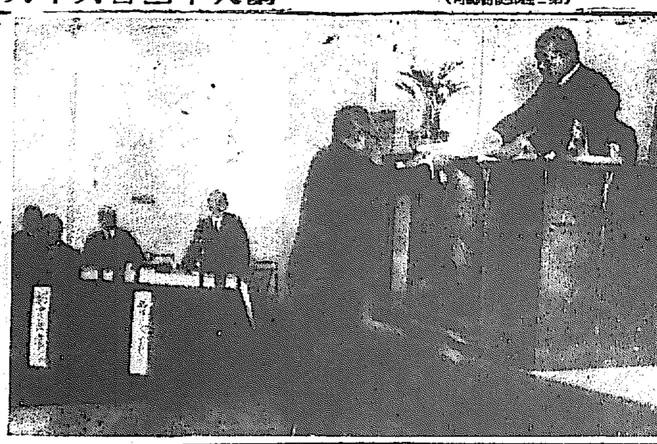

◇……教育會効績者表彰式【上】

【下】(寫眞右上より朴治勳、德久與市、宮田保、李裕應、左上より朴勝斗、立見太郎、高田誠二、孫貞圭の諸氏)

京城教育會總會 けふ社會館に擧行

効績者表彰式も同時に

京城教育會第八回總會は二十九日午後二時から社會館において開會、武部學務局長、渡邊京畿知事、田中四郎氏等在城官民多數參集し、一同着席するや、君ヶ代の合唱をなし、安藤教育會長開會の辭を述べ松橋幹事會務報告をなして總會を終り、引つゞき表彰式に移り、松橋幹事開會を宣し、安藤會長は表彰狀授與について八氏の功績をたゝへて表彰狀を贈呈し、ついで式辭を述べ武部學務局長渡邊京畿知事、會員代表小坂錬路校長三氏の祝辭あり第二高女教諭高田誠二氏被表彰者代表として答辭を述べて式を終つた、式後同所で行賞詩松校長等の學事視察談、渡邊京城師範學校長の『吾文化の創造』の講演があつた。安藤教育會長の挨拶左の如し

會長挨拶

私はこの度京城府尹を拜命致しました安藤袈裟一であります、着任匆々のことゝてまだ御挨拶の機會を得ず缺禮を致して居ります、此所に御集りの皆樣の中には舊知の方々も多數あることゝ存じますが御見知り置き下さいまして今後何分宜敷御厚誼の程御願ひ申上ます

却說京城府教育會の會則に定められたる所に從ひまして、私が前水君の後を受け繼いで本教育會の會長にならなければならないと云ふことを承りまして、この重任を荷ふことに對し衷心忸怩たるものがあるのでありますが、會則に背く譯にも參りませぬので悦んで御受けすることに致した次第であります

惟ひまするに教育は一國文化の源泉となる極めて大切なる事業でありまして、これに關係ある人々が互に相連絡し協心戮力斯道の進展興隆を圖ることの緊要であることは多言を要せぬもないことゝ存じますが、輓近社會の實相を諦觀致しまするときに私は國民教化の爲め教育者諸君の一大奮起を翹望せざるを得ないものがあるのであります、加之半島の中心地たる當京城府における教育の振否如何は、朝鮮教育全體の消長に對し至大なる關係を有することゝ存じまするが故に、會員諸君におかれましては克くその重責に省み、眞常深く學德の研鑽修養に意を致し愈意教育の向上進展に努められまして本會の隆昌に竭されむことを切望して已まない所であります、不肖も亦今後會員諸君の鞭韃援助によつて本會の爲め微力を致し會長の責務を完う致したいと存じます

聊か所懐の一端を述べて開會の挨拶となし、併せて會長就任の辭に代へたいと存ずる次第であります

昭和五年十一月二十九日 京城府教育會長 安藤袈裟一

光輝なる八氏の 效績と履歴

教育効績者の第七回表彰式は廿九日午後二時京城府教育會第八回總會は社會館で擧行され、安藤會長より表彰狀および記念品の授與をなし、光輝ある八氏の效績をたゝへた、表彰された人々は左の如くである

三興普通學校教員 **朴治勳氏**

明治卅八年十一月官立漢城師範學校卒業直ちに官立小學校教員となり、爾來朝鮮內で卅四年間その中京城において卅二年といふ長年月に亘り終始一貫育英に從事した信念の人で、京城壽松公立小學校、私立三湖普成學校、漢城府公立小學校、私立新明學校、京城私立華東學校、私立普興學校の教員を經て明治四十四年三月麻浦、阿峴、漢江公立普通學校の訓導に任ぜられ、私立興東學校教員を經て昭和二年九月現職につかれ効績顯著なるは一般に認められる

京城工業學校教諭 **德久與市氏**

明治四十年一月、時の韓國官立工業傳習所技手となり傍ら[illegible]として朝鮮教育に第一歩を印し明治四十三年韓國官立工業傳習所が朝鮮總督府工業傳習所となり、大正五年京城工業專門學校と改稱された際同校助教授となり、傍ら於澂洞簡易工業學校講師を囑託され、ついで諸學校官制の改正に伴ひ京城高等工業學校助教授に任ぜられ、大正十一年四月京城工業學校教諭に轉じて今日に及んでゐる、此の間廿三年餘朝鮮における工業教育の搖籃時代より孜々として倦まず京城府教育のため盡瘁した

善隣商業學校教諭 **宮田保氏**

明治四十五年九月京城鍾路尋常高等小學校に奉職し、ついで大正三年善隣商業學校教諭に拔擢せられ今日に及ぶ、氏は夙に國民體育の向上に着眼し社會民衆は勿論、學校教育においてさへ運動競技に對する理解極めて幼稚な當時において率先これが振興發達に努力し朝鮮における運動競技が今日の如き進境に達するを得たのは氏の努力大なるものがあり在勤十八年にわたる

協成普通學校副校長 **李裕應氏**

明治四十四年五月平北定州新興學校に教鞭を取られ翌四十五年一月京城攻玉學校に轉任され茲に十八年、大東法律專門學校、楊洞公立普通學校學務委員等を歷任されて京城協成普通學校副校長につかれ現在に至る、又京城府教育評議員たり、最に東亞日報社より滿十七年教育功勞者として授賞された事あり、協成普通學校よりは滿十年勤續者として表彰されたことがある

壽松普通學校訓導 **朴勝斗氏**

大正二年三月眞詢公立普通學校訓導を命ぜられ同十一年五月壽松普通學校に轉任され引つゞき今日に及んでゐる勤續實に十有七年この間終始一日の如く育英に竭して倦まず、信望厚いものがある

麻浦普通學校長 **立見太郎氏**

大正二年五月英城除より出向を命ぜられ南大門小學校に就任され、その後日出、櫻井、東大門小學校等に歷任し昭和四年十一月麻浦普通學校長に拔擢さる溫厚篤實にして又運動競技に長じ京城府內の體育振興上效績多大なるものがある

第二高等女學校教諭 **高田誠二氏**

明治四十二年一月韓國居留民團立龍山尋常高等小學校訓導を拜命し、後元町小學校に轉じ大正四年公州高等小學校長に轉補、大正九年四月第二女學校に轉じ今日に至るこの間廿一年京城府の勤務十六年十一ヶ月、熱心なる教育家として人望を集めてゐる

京城女子高普校教諭 **孫貞圭氏**

明治四十五年京城女子高等普通學校教員となり大正三年同校訓導を命ぜられ大正七年文部省臨

朝鮮事業公債 一千萬圓發行

預金部引受けて

【東京電報】政府は今回昭和五年度發行豫定の朝鮮事業公債一千二百五十萬圓中、一千萬圓を預金部引受けにより發行することに決定したが、內百十一萬圓はすでに實行濟にかゝる借入金の借替に充てるものでその要項左の如し

一、名稱 五分利公債

一、發行價格 額面百圓に付八十九圓八十錢

一、昭和九年迄据置 十年より五十年內に償還

一、初期利子(來る一日渡)百圓に付四錢

一、發行 十一月廿九日發行

教育效績者の 表彰に就て

京城府教育會長 安藤袈裟一

本會におきましては、會の重要な事業の一として大正十三年以來毎年教育効績者の表彰をいたしてゐるのでありますこの表彰は回を重ねること既に六回におよび表彰者の數も四十四名に達してゐるのであります、然して本日茲に第七回の表彰者として更に八名の効績者を擧ぐることゝなりましたことは啻に京城府教育界の悦びに止まらず廣く朝鮮教育界のため各位と共に欣喜措かざる所であります

本會に於いて表彰致しまする効績者は多年京城において教育に從事せられ教育感化の効績顯著なる方々及京城府內の教育事業に對し特に貢獻せられた方々であります今回の表彰者は――

即ち

京城三興普通學校教員 朴治勳氏

京城工業學校教諭 德久與市氏

善隣商業學校教諭 宮田保氏

協成普通學校副校長 李裕應氏

壽松公立普通學校訓導 朴勝斗氏

麻浦公立普通學校長 立見太郎氏

京城第二公立高等女學校教員 高田誠二氏

京城公立女子高等普通學校教諭 孫貞圭氏

以上八氏でありますこの方々は永きは三十餘年間、短きも十有五年の長年月に亘りまして一意專心に京城府の教育に盡瘁せられその效績は洵に計り知れないものがあるのであります、是等の事實は教育に關係せらるゝ方々の既に熟知せらるゝところでありますから、多言を要す必要はないと信じます

この機會において私は被表彰者に對し深く感謝の意を表しまする共に將來一層の御自愛を祈つて已まない次第であります

失業公債の發行 三千萬圓に止める

◇―內務二千萬圓、鐵道一千萬圓

遞信關係は容認せず 來週の閣議で決める

【東京電報】政府の失業公債發行に關しては內務、遞信、鐵道各省において目下大藏省と折衝中であるが、藏相としては同公債發行に伴ふ利子及減債基金繰入れを考慮して容易に此の要求を容れず、結局內務關係において二千萬圓を、鐵道關係一千萬圓、遞信關係は容認せず合計三千萬圓の公債發行に止むる方針で、內務省に對し諒解を求めたので濱口首相の諒解を得たる上來週の閣議において決定の筈である

失業救濟事業と 內務省側の主張

千六百萬圓丈讓歩 大藏側と未だ六百萬圓の開き

【東京電報】內務省の公債財源による失業救濟事業計畫總額三千六百萬圓(內公債三千萬圓)に對し大藏省は二千萬圓程度まで減額を主張するので、內務省は廿八日午後安達內相以下協議の末、明年度の地方失業救濟事業補助費は六年度追加豫算に讓り、道路改良費も縮小し國道改良費一千五百萬圓、府縣道改良補助費八百萬圓、五年度地方失業救濟事業補助費四百八十萬圓 計二千七百八十萬圓を讓步し、更に廿八日午後六時より大藏省と折衝の結果大藏側も大體これを承認するに至り廿九日藏相、主計局長協議の上大藏省の態度を決することになつた、しかして右の中公債財源によるは二千五百萬圓程度と內務省では見てゐる

高松宮兩殿下 チューリン御着

【チューリン廿八日發電】高松宮同妃兩殿下には二十八日午後當地に御到着イタリー皇太子ウムベルト殿下並にマリー・ジョーゼ妃殿下に御會見遊ばされた

海員失業救濟 公債發行を要求

對外航海獎勵金の 名目を塗り替へる

【東京電報】遞信省の原管船局長は、二十八日午後大藏省に河井主計局長を訪ひ、海運界不況によつて生ずる海員の失業救濟資金として總額約五百萬圓を公債財源に仰ぎ度き旨諒解を求めたが、右は管船局が削除された對外航海獎勵金の名目を塗り替へたもので海員失業を防止すると共に一方船舶の遠洋出稼を獎勵して海運隆盛を期せんとするものである

八月末の 國庫現計

歲入不足額は 九千二百萬圓

【東京電報】大藏省主計局調査による八月末の歲入歲出國庫現計左の如し(單位千圓)

	八月末	比前年同期
歲入經常部	三〇六、三二四	減 二九、六〇七
臨時部	二四、六八〇	減 六、二二一
計	三〇一、一〇五	減 三四、八二八
歲出經常部	二六八、八六七	減 二一、九四一
臨時部	一三三、一四四	減 三〇、三五四
計	四〇二、〇一一	減 五二、二九六

即ち歲入不足額九千二百八十二萬八千圓の巨額に上り、前年度歲計剩余金四千九百萬圓及八月末現在の大藏證券三千五百萬圓を投入に加算するも八百余萬圓の歲出超過であつて、國庫金は依然窮乏を告げてゐる、尙租税收入額は一億九千百五十四萬六千圓で前年より一千二百九十二萬五千圓の減少を示し關税の千二十余萬圓を筆頭に酒税、砂糖消費税、織物消費税、清涼飲料税、資本利子税等何れも減退を示めし、印紙收入も三百八十一萬五千圓を減じて二千三百七十萬一千圓となつてゐる

救護法實施 財源上一頓挫

勞働組合法も 提出不可能

【東京電報】救護法實施問題は財源關係から到底藏相の承認を得がたいこと明らかになつたので、安達內相も已むなく之を諒解するに至つた、又勞働組合法の來議會提出も事實不可能の模樣である

救護班其他 派遣員無賃

【東京電報】鐵道省では廿八日震災地に派遣する救護班その他の派遣員の無賃乘車取扱方を發表した

中華民國總領事 大震災見舞 本府を訪問し

在京城中華民國總領事は廿八日午前十時卅分、濱口首相遭難および伊豆大震災見舞のため本府訪問鄭重なる見舞の言葉を述べたが、本府よりは渡邊外事課長、小田通譯官が總領事代理として總領事館を訪問答禮した

本年度低利資金 金額、割當決定

各關係方面へ通牒

昭和五年度の普通低利資金の融通については、すでに本府財務局と大藏省との間に折衝を終へ、その額五百萬圓といふことに決定、その後拓務省との間に割當について協議をかさねてゐたが、今回次のごとく割當てふり向けられることゝなり、廿九日本府より各關係方面へ通牒した

地方公共團體	百廿六萬六千圓
產業組合	百四萬四千五百圓
漁業組合	百廿四萬圓
金融組合	九十九萬二千五百圓
水利漁業組合水害復舊	四十五萬七千圓
計	五百萬圓

人見長官を交へ 理蕃政策の協議

責任者決定次第 議會前に處罰する

【東京電報】霧社事件に對し松田拓相は來る三十日上京する人見總務長官と會見して、殖產局長等と共に、責任者處罰範圍および理蕃政策の改善につき協議することになつたが、霧社事件に就いては警備上の責任問題も考究される譯である、なほ一部においては石塚總督の責任もまた免るべからざるものであると言はれ議會を控て野黨の糾彈も豫期されるので責任者範圍決定次第議會前に處罰し、更に理蕃政策改善の余地あれば之また議會前に聲明する方針であると

朝鮮訴願令成案

白銀事務官携帶東上 公布は明年一月末か

制定計畫中の朝鮮訴願令は、かねて本府審議室にて成案を急ぎつゝあつたが、このほど完了本府案を得たので、廿九日朝白銀審議室事務官はこれを携帶して東上したが拓務省、法制局を經て公布せらるるのは明年一月末頃と豫定せられてゐる

水利組合の 高利債借換

中村土地改良部長東上

本府土地改良部では既報の通り、かねてより東上中の林財務局長を通じて、水利組合の高利債を低利に借換へるため八百五十萬圓の融通方を大藏省に交渉中であるが、中村土地改良部長は右の交渉を援むるため廿九日午前十時京城驛發東上した

國民政府の 內外債整理

滿洲關係の分も 南京政府の手で

【南京廿八日發電】本日の國民政府會議は內外債整理委員會を左の如く正式に任命した

委員長 王寵惠

委員 張學良、孫科、王正廷、宋子文、孔祥熙、王伯群

なほ右委員中に張學良氏が入つたことは滿洲關係の債務整理も國民政府の手でなすものと見らるゝが張學良氏は一兩日中に歸北し委員會には出ぬので滿洲關係は遙かに問題にはなるまいと我が官邊筋は觀測してゐる

北大總長に 南博士當選

【東京電報】佐藤北海道大學總長の後任は二十八日選擧の結果、醫學博士南鷹次郎氏當選した

永井駐日大使 長春經由南下

朝鮮通過の筈

【長春廿九日發電】歸朝の途にある白耳義駐箚大使永井松三氏は廿八日夜來長の筈の處、シベリア線列車延着のため廿九日朝當地着、直ちに南滿線に乘かへ歸國の途に就いたが、朝鮮を經由の筈

米國總領事 卅日朝着任

京城駐在新任米國總領事ジェー・デヴイス氏は三十日午前九時四十分京城驛着々任のはず

共匪の包圍に 常德の危機

英宣教師は釋放 二萬四千弗拂ひ

【漢口廿八日發電】湖南省常德は今や共產軍に包圍されんとし、各要人家族は續々當地に避難しつゝあり、なほ盛に共產軍の人質とな

大谷正之助氏 逝去

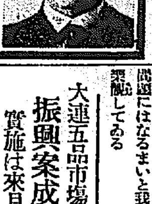

豫て病氣のため十月中旬より京城帝國大學病院に入院療養中なりし朝鮮總督府專賣局事務官正五位勳五等京城販賣支局長大谷正之助氏は藥石効なく昨二十八日午前六時卒去した、氏は明治四十五年東大政治科卒業大正元年高文に合格し同年十二月試補として總督府に入り黃海道事務官、稅關長、事務官を經て大正十年專賣局に轉じ全州、大邱支局長を經て京城支局長となる十三年歐米を巡遊して專賣制度を研究し、煙草直賣問題を經て多事の際氏の長逝は各方面から惜まれてゐる

故大谷氏陞敍

廿八日逝去した大谷專賣局京城支局長は廿八日附を以て左の如く陞敍せられた

朝鮮總督府專賣局事務官 大谷正之助

勅任官を以て待遇せらる

大連五品市場 振興案成る

實施は來月中旬

【大連電報】大連株式商品取引所は存立期限の延長並木本中州、信託整理等幾多の問題を解決しこゝに漸く將來發展の緒に就くを得たので水谷常務理事は豫て腹案の五品市場の振興策に基づき專ら株式の金融化實現に努力してゐるが右計畫は會社內における一部業務の變更に止る問題にしてすでに關係銀行の諒解を得且つ取引人側においても歡迎してゐるところであるから存外急速に實施し得る見込で遲くも十二月中旬頃を豫想されてゐる

神宮參拜 (二十八日) 總數三一八八人▲內譯內地人二八七七人▲開城京城修養團四七人▲龍山野砲隊第二六聯隊第二中隊六七人▲前年度四〇六八

……會……

◇商谷高等女學校の昇格披露宴は廿九日午後零時半から朝鮮ホテルにおいて擧行されたが本府から武部學務局長、京畿道から矢島內務部長、京城府から高橋學務課長はじめ府內の教育關係者百數十名の來賓出席午餐の後同校設立者朝枝氏より挨拶ありこれに對して武部局長祝辭を述べて同校の發展を祝し、後庭において記念撮影の後盛會裡に同二時散會した

◇日出商業茶話會 京城日出商業實修學校では二十九日午後六時半より同校講堂に於て秋季茶話會を開いた

◇東氏送別會 京城府協議會員一同は今回金泉郡守に榮轉した東正治氏の爲め三十日午後六時より淸雲洞白雲莊に於て一夕の送別晩餐會を開催することになつた

◇漢江通家庭向上會 同町十六番上山隆助氏宅にて二十九日午後七時半から開催

……人……

◇岡本貫太郎氏(代議士) 廿八日夕入城朝鮮ホテル

◇上西勝氏(上邑酒造會社重役) 廿八日夜同上

◇有賀殖銀頭取 東上中の處來月三日歸城の豫定▲安井誠氏(殖銀經理課長)同上

◇森岡二朗氏(警務局長) 間島及國境警備取締等の問題で東上中の同氏は來月五日頃歸任の豫定

◇安藤京城府尹 安藤京城府尹は着任後旅館に止宿中であつたが府內通義洞府尹官舍の準備整つたので二十九日官舍へ引越した

◇東正治氏 金泉郡守に榮轉した前府內務課長東正治氏は十二月一日午前十一時府協議會室において訣別の挨拶を述べることになつた

◇金漢奎氏(前韓銀專務取締役) 退職挨拶のため廿九日本社來訪

◇近藤義晴氏(京西電通信社長) 廿九日本社來訪同夜の本社主催講演を終り直ちに出發歸哈

航空往來 (廿九日出發) 下り ▲奉南鍋氏(平壤へ)

あすの天氣 (79)

豫報 晴一時曇

廿九日正午 四〇・(曇)

廿八日最低 零下六・六(晴)

低氣壓は日本海と黃海道とにあつて共に東に進んでゐるため中部以北には雨又は雪が降つてゐるが南東岸には天氣がよく氣溫は一般に昨朝より五、六度高くなつた、高氣壓は北支那にあつて漸次半島に擴張しつゝあるが本邦の氣壓も高くなつてゐる明日は天氣恢復して寒くなる

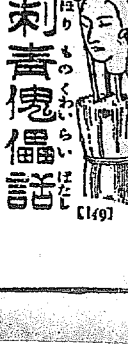

刺青傀儡話 [149]

潮山長三 作　挿畫 河原塚龜太郎

長州屋騷動 (六)

丁度その時刻に、高田應馬は要心深く編笠を冠り夜に紛れてお町の家を出た。一味の者の安否が心配でならないからその邊へ樣子を探りに出たあんばいだ。

新七が殘して行つたお花の箱の中にやけた縞物を着たところへ武骨な兩刀をぶつこんだ形は些か妙だけれども、それでもお町にして見ると今ではもう全く應馬の女房氣取り、應馬の背後から、

『ね、早く歸つて頂戴』

と、甘ねた鼻聲になつてゐる。

一人で留守となると、お町、いろ〳〵な心配事が一時に胸の中で踊り出して、立つたり坐つたり、どうにも持て余したやうな體を自暴者に片膝立てにして、裾先を揃に差入れてゐると、腿のひつかゝ

みに、べつとりと汗だ。渾身が燃するから、神經的に發汗したのだらう。

その時、ごと〳〵と明いた格子戸の音。そんな些細な物音が、お町にはまるで雷のやうにひどい。今頃誰が來たのか。

が、應馬が小戻りしたのかも知れない。道理でその人は默つてゐる。

と、應馬ならざる別人の聲で、

『お町さん、お町さん』

それは確かに長州屋の番頭綱助の忍び聲だ。

ぎくんとしたお町、

『は、はい、はい』

掠れた聲でうつゝに返事をしながら見る〳〵その顏が蒼くなつて來た。

『お町さん、お町さん』

『はい、はい』

『綱助です。又遲く御邪魔に上りましたが、お內なら御免なさいよ』

と綱助、づか〳〵と上つて座敷へ來た。

『此の頃は出まして、又――お町さん〳〵。もし、あの御浪人風のお方はお留守ですかね』

坐るでなく立つてゐるのでなく中腰になつてぴく〳〵してゐるお町、やつと坐つて、

『はい、あの人、一寸出かけましたが』

『それは殘念です。今晩はお約束の新七の體を身請する百兩のお金を持つてまゐりましたのに』

『あら、あのお金を――』

『はい。どうか若旦那を、金と引換へに此所へお出し下さい』

まさかと思つた綱助の來意にお町はふんぞるばかりに仰天して、身を辭に、胸をぐつと引いて、兩手で坐布團の端を破れるほど握りしめた。

綱助は案外に靜かな言葉つきで

『さ、何事もお約束通りに致しますから、どうか私共を若旦那と引換に――』

『もし〳〵』

して若旦那に一刻も早く――』

『はい、何です』

『それは〳〵――あの、それは、――』

と、ひどく取りのぼせたお町である。

『先づ百兩の金をお受取り下さい』

綱助は懷中からそそくさと胴巻を出してその中から袱紗包みを出すと町の前へとんと置いた。五十兩包二ツ在中の物だ。

お町は慌てて袱紗包を押し戾した。

『いゝ、これは戴きませんから、お早くお歸りになつて下さいまし。今にも應馬さんが歸つて來ますと、此のお金の安否が氣づかはれますから』

『いやあ、差し上げる承知の金です。若旦那の體さへ――』

『いゝ、お持ち歸りを――』

『そんな事を云つても――』

『どうかお早くお歸りを――』

綱助は、むつとした。

『これお道さん、一體これはどうした事です』

お道といふのはお町の子供の時の名前。もう今では宮人さへ忘れてゐるやうな古い名が、綱助の口から出たのだ。お町は、ぎよつとした。

醫專への大きな贈り物（本府學務課分室とけふ兩者の引繼）

福の神の御入來で 醫專病院太る
本府學務課の分室を 四千餘坪と共に讓渡

府內昭格洞の學務局學務課分室は李朝時代の王室圖書十五萬冊を藏する奎章閣の保管のため存置されてゐたが、既報の通り奎章閣の藏書は

城大 圖書館に移管される事となつて先月來引越し中であつたが、十二月初旬を以て完了となる豫定でそれと同時に學務課分室は廢止され、四千三百坪の敷地建物備品一切の官有財産は總督府から京城醫專附屬病院に保管轉換即ち讓渡される事となつた、その現品授受が廿九日午前十一時から

同所 で行はれ、總督府會計課の批技師、病院側の戸田院長日南田事務長以下それに學務課の村司氏立合の下に先づ分室事務所で圖面について批技師から說明があり、一同揃つて實地踏分を行ひ正午終了した、奎章閣の

三棟 の建物は李朝時代宗親府のあつた所で由緒ある場所であり、醫專病院の敷地は一躍二千坪から六千餘坪となり、思ひがけない福の神の御入來に大にこ〳〵である

明年度豫算に 卅二萬圓
增築案が通れば 更に面目一新

また醫專病院では明年度豫算に三ケ年繼續事業として總額三十二萬圓の增築案が計上され、通過すれば明春から現在の本館に隣接して現在の正門を入つた所に延坪三百數十坪二階建の外來患者診察室を建築し、竣工すれば現在の外來診察室や藥局のあとは教授の研究室として使用し、病院の設備としては先づ完成する事となつてゐる、成田院長の話に

現在の外來患者診療室では狹くて、學生は半分しか使へない有樣で何より授業に差支へるので豫算が通ればと思つてゐます、この間上京し財務局長にはよく諒解を得て來たのですが、實現すれば、今日學務課分室の四千坪と建物を讓受けたのと相俟つて病院の設備は大變整ふ譯です

由緒深き 奎章閣
加藤灌覺氏談

奎章閣として使用されてゐた學務課分室の建物について加藤灌覺氏は左の通り語る

あすこは李朝時代宗親府といふ役所があつた所で、この宗親府といふのは丁度宮內省の宗秩寮に相當するもので

王族 に關する一切の事たとへばその婚姻、系譜の編成、王族の美風良俗に關する事などを取扱つた歷史ある建物です後に宗正府とよんだ事もあります併合後は宮府內にあつた奎章閣や各宮殿にあつた一切の圖書をあすこに集めて最初は李王職分室としてその圖書を管理し、後に學務局に移管されると共に學務課分室の名によつて今日迄保管されて來た譯で藏書が

大學 に移管されると共に學務課分室はなくなる譯です、つまり宗親府の建物に奎章閣の圖書が藏される事となつたので、その名前が殘されてゐたのですこの建物について一つのかくれたエピソードがあります、光武三年（明治卅一年）にドイツのカイゼル皇帝の弟に當るハインリツヒ親王が朝鮮に來られた事があるがその時京城には縮泊所として適當な御殿がないのに困つて宗正府を

急に 仁修宮と改め、大きな扁額を急造してそれをかけ宮殿であるとて親王を泊めた事がある、その仁修宮の額は今でも奎章閣に保存されてゐて、なんの額か不明であつたが古い記錄を探して以上の事が判明した

廟を借りて 母屋まで
これで一切合切 本府から讓渡

京城醫專では附屬醫院敷地として先に學務局分室から二千坪を讓受け、建築したのであるが、今回殘りの四千餘坪を建物から

立木 に至るまで一切と共に讓られた譯である、病院では主なる建物はそのまゝ保存し、宗親府（奎章閣となつてから書庫となつたもの）の三棟の中、中央を貴賓室、會議室とし、左右の

二棟 は標本室と看護婦の教室とし、別棟の煉瓦建の書庫には醫局職員食堂を引越す豫定で、明春早々實現の豫定である、なほ多數の樹木のある中央庭園は多少の設備をして入院患者の散歩場とする計畫がある

奎章閣文庫 大學圖書館に保存

奎章閣の藏書十五萬冊の貴重な古書は先月來トラックで大學圖書館へ移轉中であつたが、十二月五日頃迄には全部終了、今後大學圖書館では奎章閣文庫として特別に保存する事になつてゐる

富山縣下に大地辷り
氷見、婦負、下新三郡に亘つて 人畜の被害はない見込

【富山廿九日發電】富山縣氷見郡を中心に婦負、下新川の三郡に跨り昨二十八日午前大地辷りあり二、三尺の龜裂並に約八尺の斷層を生じ氷見町、女良村等被害最も大である、住民は續々避難準備中で下田川沿岸では堤防決潰を憂ひ警戒中、人畜の被害はなき見込み

電車に流彈

二十八日午前十一時五十五分西大門行電車一六七號が鍾路一丁目三八番地先にさしかゝつた際何れからともなく彈丸大（石又は流彈）のもの飛び來り運轉臺右ト硝子一枚を破壞したので届出に接した所轄鍾路署では何者かの惡戯とにらみ犯人捜査中である

零下十度の 酷寒を冒して
朝鮮代表ラッガー 猛練習を始む

【安東縣特電】卅日午後一時から安東縣六道溝トラックで擧行される第一回鮮滿對抗ラグビー試合の朝鮮側代表京城師範、京城醫專成蹊兩チーム選手四十名は京城師範敎諭園部鴨氏醫專成原門敎授洪性夏氏兩名の引率で廿八日午前十時五十分着列車で來安し京師は大和屋旅館へ醫專は東海旅館へ各分宿直ちに旅裝をユニホームに着替へて六道溝トラックへ支那馬車を飛ばして練習に向つたが當日は零下十度といふ寒氣に加へて雪が降り出したが各選手は頗る元氣で猛練習を續けた、なほ滿洲側代表工大醫科鞍山中學の二チーム選手は廿九日來安するが滿洲體育協會幹事國部平大氏は廿九日夜、西部ラグビー蹴球協會長の松岡本社長は卅日朝試合出場のため着安することとなつてゐる、國境におけるラグビー試合は今回が最初で安、新兩地ファンは熱狂して待つてゐる

內田氏の 死體解剖
佐藤博士の執刀で

【仁川電話】淋病藥トリ、タフラビンの注射のため死亡したといはれる內田數馬氏の死については、瀨池醫師は三萬人に對し一人の割合といふ稀有の體質だと語つてゐるが、仁川署では廿九日正午から仁川支那町檢屍所において城大醫學部敎授佐藤武雄博士執刀のもとに死體を解剖に附した

金仁洙送局

內鮮をまたにかけて竊のりや竊盜を働いてゐた前科六犯金仁洙は、本町署司法の取調べ終了廿九日檢事局送りとなつた

參詣の女を 怪漢襲ふ
漢江神社附近で 所持金を強奪逃走

二十八日午前一時頃龍山大島町三三番地辻井卯一妻花子（三）が漢江對岸黑石里在江南社に參詣しての歸途漢江神社前附近にさしかゝつた際廿四五歲位の朝鮮人怪漢が矢庭に同女の背後に飛びかゝり押し倒し暴行の擧に出でんとするので同女が金ならば上げるとて八圓余入り蟇口を投げ與へると賊はそれをわしづかみにして何れにか逃走、驚いた被害者は直ちに右の顛末を附近の派出所に急報、永登浦署、龍山署初め各署で犯人嚴探中であるが未だ就縛に至らない

無燈火取締

本町署では歲末の街頭取締のため廿八日夜は管內一齊に無燈火取締をやつた結果百三十四件の違反者を見た、廿九日は更に荷車荷馬車の積載量超過取締を行つた

土地奪還の 大訴訟
二月早々第一回公判

咸鏡南道に蜂起した地主二百一名の登記抹消請求にかゝる『土地奪還』の大訴訟事件はその主體である朝鮮產業株式會社の幽靈的存在と朝鮮土地信託會社の背任起訴によりいよ〳〵問題化しその公判の日を待たれてゐたが廿九日早朝狀受命判事はこの大訴訟の第一回準備手續きに着手した。その結果第二回準備手續きを來年一月二十八日に選定することゝなりこの日準備手續きを終ると間もなく公判を開くはずで第一回公判は二月早々と見られてゐる

田島巡査戰死
櫻井小隊長負傷す 兇蕃と交戰して

【東京二十九日發電】＝拓務省着電＝ボアルン社、ブカサン社間溪谷の上流に約三十名の兇蕃が現はれ朱方落トロック社蕃人百余名と交戰しトロック蕃が危險に迫つたのでトンバラ社駐在の櫻井小隊長以下一小隊これに應援したが敵は頑強に益々前進するので更に四方木蕃部の一小隊現場に急行應援したが田島巡査戰死し櫻井小隊長負傷した

龍仁署の大捕物
水原を荒した強盜

【水原發】龍仁署では時節柄農民が穀又は賣牛代金を所持往來するに鑑み窃犯豫防のため河田部長は李巡査を伴ひ二十五日管內を巡邏中、龍仁郡內四面朱北里路上に擧動不審の一朝鮮人を誰何檢問した處、同人は去る九月十五日水原郡正南面栢毯里路上において同面宮項里五七二番地農林圭燮（三七）を襲ひ所持金八十圓余を強奪逃走したものなること判明、一應取調べの上直に身柄は一件書類と共に犯罪地たる水原署に移送した 同署の司法事務は是まで不振の惡があつたが、二階堂署長に次で伊藤司法主任の新任以來着々來の面目を一新し、兩氏の敏腕は遺憾なく司法事務に現はれ、殊に今回の如く他管內の犯人を逮捕し管內の被害を未然に防止し得たのは近來の大手柄である

古シャツ、古ショールの 利用法いろ〳〵

一寸した工夫でパンツ、おむつカバー、猿股、ジャンパー等の重寶な作方を婦人倶樂部十二月に發表

柔道代表選 士の慰勞會

全日本柔道選士權大會に我が朝鮮代表となつて出場參加した村上義臣六段、古澤勲兵衛五段、木谷重利四段は朝鮮柔道斯界の氣を吐き村上、古澤の兩選士は名譽の優勝を獲得、また木谷選士は準決勝戰に惜敗したが、朝鮮代表として敢鬪したので朝鮮柔道有段者會では、三氏の名譽を永く斯界に記念すべく朝鮮新聞社、京城日日新聞社、京城日報社、三社後援にて十二月七日（正午第一日曜日）祝賀會並に慰勞會を左記の通り開催することに決定した ▲日時十二月七日正午（第一日曜日）▲場所府內南米倉町京城クラブ▲會費一人一圓▲申込十二月三日までに會費を添へ光化門通り總督官講習所內、山內豐一氏まで申込のこと

水原高農棄權

ラグビーリーグ京電對水原高農戰は卅日擧行の豫定であつたが高農側の事情により中止となつた

あすの日曜は 丁子屋へ

コドモ雜貨半額品提供 子供オーバ特價賣出し…（二階）…
訪問衣繪羽織特賣會…（二階）…
電氣煖房器具賣出し 食器、日用品特價提供…（三階）…

西大門刑務所から 高玉丹公州へ
共犯趙起俊と共に 松本檢事の取調べ

忠南青陽謎の少年殺し事件は今や裁判所をはじめ司法界に異常な興味を以て迎へられ各方面において夫々學門的研究の中心となつてゐるが 京城覆審法院で懲役十五年を言渡され西大門刑務所に服役中であつた問題の女（犯行を否認した） 高玉丹は同刑務所より原審地たる公州に護送され目下公州地方法院檢事局松本檢事の下に連日の取調べをうけてゐる。松本檢事は謎の石山上の少年殺しについて全く謀殺說を棄て正眞正銘の白紙を以てこの事件の下手人を取調べることになり第一報であつさり服罪した趙起俊とともに高玉丹の兩名を公州檢事局に召喚し 高趙兩名を目前に膝を接して眞正なる對質訊問を試みてゐる。對面取調べの內容は一切極秘にふせられいさゝかの臆斷も許されぬが高玉丹の對面取調べは連日十數回におよんでなされたもの如くその結果、意外なる眞相が暴露されるかも知れないなほ青陽少年殺害事件は今や問題の中心となりこれが解決の遲延は朝鮮司法界に甚大なる惡影響を與へるものとされ松本檢事も一日も早くこの事件の眞相をたしかめようと寢食を忘れてゐる。その結果こゝ二三日中に京城覆審檢事局に松本檢事の報告が入るはずで一方京城覆審の柳原檢事も松本檢事の取調に深い同情を寄せながら今か今かと其報告の來るをまつてゐる

ステッキ・ガール 本町署で檢擧
橫濱から來た女

ステツキ・ガールが本町署留置場に出現した。橫濱生れ本町二三番地小末ナナ子（二〇）はかねて本町署で行方捜査中、二十七日午後六時頃本町附近を徘徊してゐるところを西四軒町派出所員に捕へられた、この女は去る八月頃橫濱から大連を經て入城し、一時間一圓の約束でステツキ・ガールとなり更に最高五圓、最低一圓で貞操を賣つてゐたものだが、相手の男は內鮮人構はずで數は多すぎてわからないといつてゐる、なほ本人は赤のジャケツに白つぽいオーバーを着込んだ立派なモダン娘で、常に朝鮮人の家に寄宿してゐた樣子である

廣軌ガソリン 動車近く落成

京城工場で製作中である廣軌ガソリン動車は朝鮮では始めてゞあるが、十二月中旬には四輛出來上ることになつた、內二輛は日本車輛會社製で京城工場で組立て中、又他の二輛は京城工場で製作組立中である、頗る經濟なもので定員は百人、一輛の製作費は約二萬八千圓位である

今夜
廿九日午後七時より
露西亞事情講演會
講師 露西亞通信社長近藤義晴氏
演題『勞農ロシアの一般的狀勢』
來青閣

住宅點景【十】
元祖の三坂一帶
材料が安い―勞銀も幾分安い
今が家の建て時だ

三坂はよい所である。南を受けて……、鮮銀の社宅が出來てから、三坂に住むものが一度にふゑた。モウかれこれ十年にはならう。京城で一番早く開かれたのは三坂である。實際こゝは住みよい所

◇

鮮銀の社宅が出來る。お隣りの吉野町の三好の文化長屋が建つた。それから岡崎町へ拔ける道が出來たので鶴ケ岡に[illegible]らぬ便利になつた、更に朝鮮神宮の祭殿を背負ふて立つに及んで、三坂は絕好の住宅地と推賞されるに至つたのである

◇

鮮銀社宅を中心にした三坂は四方八方に羽根を擴げてゐる。山の手即ち北側に吉野町と狹んで山林部の舍宅がある、學校職員の舍宅も出來た、それから神樂園といふ新しい住宅地が出來てゐる、ここはあまり高臺なので、特別裝置のポンプを備へつけて飮料水を送つてゐるが、齒科醫學校の柳渠さんの立派な邸宅があることで有名だ、今盛んに新建が建築されつゝある。南へ西へと家が櫛比し。煙草會社の井上社長さんをはじめ吉留、中村さん達の家もこの邊に建つてゐる決して社宅でない自家用だ、高村商會は三坂住宅地分讓をしてゐる。深い崖を越して東へゆくと元土地改良の藤本さん、郵船の千葉さんの家がある、こゝは今でも盛んに新築されて東へ〳〵と伸びつゝある

◇

廣さ二十萬坪だといはれる三坂一帶はかくして鮮銀舍宅を中心として日一日と太りつゝある、三坂は京城で一番の大きい住宅地であらう

◇

住宅地は一巡した、そこでこれ等の住宅地を見て、京城でどんな家を建てたらよいであらうかとその道の大家多田工務所の江島さんに聞いたら江島さんはこう話した。

◇

朝鮮では朝鮮に向く家即ち、窓は防寒をかねて二重硝子にするとか或は現代の日本人の住家として和洋折衷にするとか、惡い北を背にして南に陽を受けて、西風の吹く所だから西に窓を設ける……といつた工合によく考へねばならぬ、しかし大凡讓歩のあることだから一概にはいへぬ

◇

先づ普通百坪の土地に三十坪の建坪日本建で坪七十圓から二百圓洋館は坪六圓增でよい、昔は坪十五六圓も違つたが、この頃は大した相違はないただ和洋何れもその用材によつて高低はあるが先づ坪百圓でかなりの家が出來る筈であるといふのである

坪二十圓の土地を百坪建坪を三十坪として五千圓かけたら相當の家が建つ譯だ

◇

森勝御殿とか、淺見御殿などいはれるのは床柱を贅にしてみたり、六間廊下をマサで通してみたりした結果、用材の高い所へ大工の手間賃が坪三十圓もする結果建坪が高くなるのである、今はその樣なことが少なくなつた。しかも勞銀は多少下つたし、建築材料がウント安くなつてゐる。京城では、先づ建坪百圓內外の家が一番多い

◇

貯蓄銀行では住宅資金の貸出をはじめた、土地は安い、材料も安い勞銀も高くない。今の內なら理想的な住宅地が各所に空いてゐる。家を建てるなら今のうちだ

（寫眞は神宮裏參道からみた神樂園の一部と、東へ伸びつゝある三坂の一部）（完）

住宅工場地格安分讓
一、京城府京町住宅並ニ工場地適宜分割賣渡シマス
詳細ハ御照會ヲ乞フ
京城府漢江通十一番地
小口合名會社營業所

鎭南浦リンゴ大箱車輛發賣
◎朝鮮、內地（本州、九州、四國）
◎鐵道沿線配達區域內に限る
◎申込期限 十二月五日限り
國光四貫入壹箱金參圓七拾錢（運賃、配達料共）
平安南道鎭南浦府 鎭南浦產業組合
取次所
京城府南大門通二丁目 丁子屋 電本四九六〇
京城府本町二丁目 富田出張店 電本五五四

南川驛（南川驛前）
クニサキヤ
國東屋旅館
館主 小股寅吉

治淋新藥
ウラルゴール
單に膿が止まつただけでは全治とはいへない
酒でも飮むか、運動が過ぎるかすると又膿が出て來る、これ淋菌が奧に隱れてゐた爲である、ウラルゴールはその奧の部分までも殺菌作用を逞ふするから、これで治つたのだと再發はしない、最も新らしい化學的療法である。說明書進呈
種類（長管・中管・短管）一〇〇本入 一〇〇本入 二〇〇本入 二圓 一・〇〇 一・八〇 一・五〇〇
（日英米佛特許）
東京日本橋區本町 友田合資會社

▲患者用腋杖組 金四圓八拾錢 上等五圓五拾錢、各種御用命ノ節ハ腋下ヨリ床面迄ノ寸法御通知ヲ乞フ
▲義手足ハ如何ナル不具者モ又セキズイ病モ器械術應用ニテ根治ス
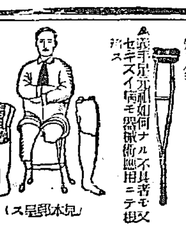
（見本郵呈ス）
京城長谷川町（公會堂前向）
專門製作 高野義肢製作所
電本九一一 振替京城六六〇番

公告

京城府諫洞九十七番地
債務者 尹澤榮
同所
債務者 尹弘燮

一、債務者尹澤榮及尹弘燮ハ之ヲ破產者トス
一、破產管財人京城府南米倉町二〇五番地辯護士水野正之丞
一、破產者ニ對スル總テノ債權者ハ其ノ請求權ヲ昭和六年一月十七日マデニ當法院ニ屆出ヅヘシ且其ノ屆書ニハ證據書類又ハ其ノ謄本若シクハ抄本ヲ添附シ二通ヲ提出スヘシ
一、第一回債權者集會期日ハ昭和五年十二月十九日午後一時
一、右債權者集會期日ニ於ケル會議ノ事項左ノ如シ
イ、監査委員設置ノ可否ノ決議若シ其ノ設置ヲ可決シタル時ハ其ノ委員三人以上ノ員數及其ノ選任ノ決議
ロ、破產者ノ營業ノ廢止又ハ繼續ノ可否ノ決議
ハ、貨幣有價證券其ノ他ノ高價品アルトキハ其ノ保管方法ノ決議
ニ、破產者及其ノ家族ノ扶助料ノ給與ノ可否ノ決議
一、債權調査ノ一般期日ハ昭和六年二月六日午後一時
一、破產者ノ債務者及破產財團ニ屬スル財產ノ所持者ハ破產者ニ辨濟又ハ財產ヲ交付スヘカラス破產者ニ對シ債務ヲ負擔スルコト又ハ其ノ財產ヲ所持スルコトハ財產所持者カ別除權ヲ有スルトキハ其ノ債權ヲ有スルコトヲ昭和六年一月十七日迄ニ破產管財人ニ屆出ヅヘシ
右昭和五年十一月二十八日午前十時宣告
朝鮮總督府判事 吉川四平
京城地方法院

株式名義書換停止公告
昭和五年十二月一日ヨリ第十六回定時株主總會終了ノ日マデ株式名義書換ヲ停止ス
昭和五年十一月
京城府黃金町二丁目
共濟信託株式會社

贊化病院
內科 小兒科
入院隨意 普通病室及傳染病室
醫學博士 古城憲治
京城府明治町一丁目

極上絹糸製
霞細
優良品豐富と低廉
小島用 高サ六尺橫巾三間 三圓 高サ六尺橫巾五間 五圓 高サ九尺橫巾七間 七圓 物各種
タカ笛 一個 四十錢
雁鴨用、兎網 各種
定價表送呈
製造販賣 吉備商會
京城府永樂町二丁目 電話本局三一四番 振替京城四三三八番

京城專賣支局長正五位勳五等大谷正之助儀病氣の處養生不相叶本月二十八日午前六時死去致候間此段御通知に代へ生前辱知諸彥に謹告仕候
追て葬儀は十二月一日午後四時京城府西四軒町高野山別院に於て執行可致候途中行列を廢し
京城府西大門町專賣局官舍五五號
十一月二十八日
男 正雄
弟 正博
親戚總代 小野清次郎
同 池田與三郎
友人總代 伯爵 兒玉秀雄
同 今村武志
同 松本誠
同 井上清

會葬御禮
山田萬作
親戚一同
友人一同

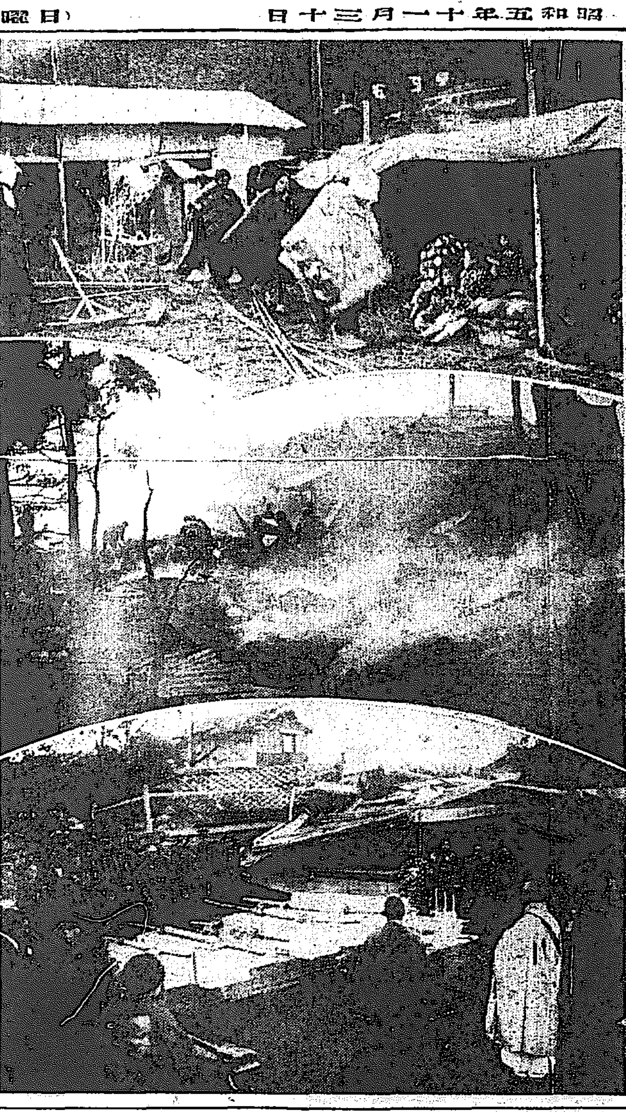

震災寫眞(上より)ふとんを運んで野宿の支度(長崗村)=長崗村の全滅　悲しき遺骨を並べて心ばかりの葬儀(大場村)

血の記錄
まざ〳〵と當時を語る　蕃人襲擊の模樣
新原霧社公學校長義弟から　大邱師範永田氏への來信

霧社事件において最初に襲擊を受け悲壯なる最後を遂げた霧社公學校長新原重志氏の義弟で目下大阪市阪神電鐵會社に勤務の大坪謙助(新原校長妻の實弟)より大邱師範學校永田書記が最近受けた通信は左の通であるが如何に新原氏夫妻が己の難をも打忘れ献身的に奮鬪したかが窺はれる

『種々御心配かけて誠に濟みません、當時の狀況を簡單に御知らせ致しませう

臺灣 より一家全滅の報に接し賓兄貫博と相談の結果私は昭和二年霧社に行つたことがあるので私だけ行くことにして十一月一日基隆に上陸、目下臺中郊外豐原街役場に勤務の幼友達上園光二君の出迎へを受けた、同君より姉存命の旨を聞き全く嬉しくて堪りませんでした

臺中 に一泊二日夜は埔里泊、翌日設營の準備をなし三日早朝軍の行動により上園君と共に霧社に入りました、姉は例の櫻旅館でピン〳〵して應援隊の炊事の加勢をしてゐました、今は氣が立つてゐるので元氣であるが一旦平地に下らばがつかりして急病でも起すの憂もあるので種々

慰撫し 三日から四日にかけて遭難者の遺骸を荼毘に附し終つたので九十八の遺骨を護衛方々私達は四日に下山し一先づ埔里に落附きました、遺族および遭難者でそれまで霧社に居たのは私達だけでした(尤も同地の小學校長および訓導一名は漸く六日目に出て來て以後は稍々手傳をしてゐたけれども)

內地 から出かけて行つたのは一番早かつた筈です、上園君等と親く現場を吊ひ義兄の三男直園(十歲)長女瑞枝(六歲)の遺骨も完全に拾ひ遺憾なく後始末を致しました、恐らく遭難者の中で私達が一番後始末は完全に出來た譯です、故人も生きてゐる姉も嬉しかつたことでせう

事件 勃發の際公學校の運動會であつたので姉は運動場で御茶の用意をしてゐたので直く官舍に歸りどうと計りに押寄せて來た蕃集と共に便所近くにのがれ代る〳〵襲ひ來る生蕃を死んだ眞似して欺き着物にはわざと血をそめ顏變を隱し顏には

血塊 を塗附けて三日間隱れてゐた、生蕃は夜は余り活動せぬ習慣とかで夜は生蕃が攻擊せぬので夜中に水を汲んでいはゆる死水を取つてやり生き殘つて元氣な子供は他に避難させたりしたので生殘つた人の中には姉の手を借りた人が澤山ある筈であります、自分の三男は首を刎ねられ

長女 は腕と頭を割られへ首だけは刎ねられてなかつたしてゐた。義兄重志は學校より官舍に引き揚げ衆を指揮して逃げ場所を敎へたりした、その時までは何等の負傷も受けてゐなかつたが一旦官舍を出て行つたが暫くして血みどろになつて歸り便所の戶口に立ちはだかり日本刀を以て皆を護衛した尤も事件後に便所の中に死者二十名生存者を姉が逃げさした者が十五名位あつたので夫等の人の傷に治療したのです、やがて生蕃が二人來て一人が『騷動は濟んだから出て來い』といつてる間に他の一人の者の

銃彈 を咽喉に受け一發で首を垂れてしまつた相ですが死後も猶生きて皆を守つてゐる樣に見ゐた相です、つまり彼等からだまし打ちにされた譯で義兄もさぞ殘念でしたらう私の行つたときは學校の運動場で荼毘に附してゐる最中でしたから現場において死骸を見ることは出來ませんでしたが

狼籍 の狀はそのまゝで全く悲慘の極で目も當てられませんでした。死んだ義兄生きた姉皆立派な態度であつたことを私は嬉しく思ひます、姉のことは新聞によく報道されたが兄のことは內地新聞には全くあらはれず只臺灣新聞には『神の如き新原校長』の題の下に書き立てられました、姉は合同祭、追悼祭等濟ませて歸るので

期日 は未定ですが來月中旬頃までには遲くとも歸るでせう私が是非一所に連れて歸らうとしましたが總督府當局でも暫くは滯在した方がよからうとのことでしたので獨り歸りました、今は臺中市綠川町一丁目有村彌吉方か若くは臺中老松町八の二西信助方かに居ませう

內地 は一先づ義兄の鄉里鹿兒島縣姶良郡帖佐村住吉新原エイ方に歸り本葬を營む筈將來は長男(東京遊學目下病氣歸省中)二男(鹿屋農學校來春卒業)等の都合を考へ或は東京か大阪かに轉居させようかと考へます　亂筆御許し下さい

婦人と頭痛
原因は何?
日本の婦人に多い　ヒス患者神經痛

冷しさが寒さに變換して行くにつれて、火鉢に親む事が多くなる、それについて先づ問題とさるゝのは炭火中毒である、元來日本には ガス中毒の婦人が非常に多いのは炭火に接する機會が多いためでだとされてゐる、即ち料理する場合には大概七輪に新炭を燃やす又寢るにも同樣である、それがため多量の一酸化炭素を發生するので中毒するのである、料理の揚合に限らず、裁縫には炭や火熨斗を使ふ場合が多い、それが日本人のガス中毒の原因であるが、その結果は自然に身體が衰弱して行き、主として神經的の疾患、すなはちヒステリーだとか神經衰弱或は神經痛などになるのである頭痛持ちなどいふのも大概これが基をなすものと考へられる、そしてこれ等の病氣は持病となつてしまふ、ヒステリーや神經衰弱とかは家庭で內職する婦人やいはゆる奧樣と稱せられてゐる中流以上の婦人に多く見受ける處で戶外における勞働婦人には殆んど皆無といつてよいのである。勿論その原因は他にもあるであらうが、日本婦人のそれは右の樣な事が大きな原因をなしてゐると考へられない事もないのである炭火中毒は急性の症狀を呈せぬまでも絕えずその影響を被つて自然の間に衰弱を來すのである(東京衞生試驗所談)

生水
冬は一番　おいしい時です
朝夕コップ一杯の水は　體のために非常にいゝ

これから追々寒くなるに從つて生水が大へんおいしくなります、これは寒い間の水は冷たくて淸潔な感じのする上に、細菌も少く有効な

鑛物質 が極めて新鮮な狀態にあるからです、その意味でたしかにこれは衞生にかなつてゐるわけです

元來この水飲み用の養生法は古くからいはれてゐるもので已に水戶烈公がその『救民妙藥集』の中でもこれをいつてゐる樣に、寒三十日の間水を二三口宛飲めば大抵の病氣にかゝらないとのことです、人の體の三分の二は水分で、一日

一人で 一升三四合は必要ですが、水分としては食物と一緒に入るのですが、それでは不足なため茶や湯が水分として必要となるわけです、しかし茶やそれらの飲料水はそれ程多量に、毎日飲むといふことは不可能で、この場合生水こそもつとも適したものです、食物は消化して體溫となり、活力となり骨や肉や血となりますが、それと一緒に

老廢物 が出來るもので、これを最も速かに排泄する原動力は實に水なのです、一昔前は生水は非常に危險視されてゐましたが、最近ではこの理論は全然杞憂に過ぎないものとなつてしまつたのです、なまじ湯ざましなどよりも、どれだけ滋養に富んでゐるかは生水のすきな人は丈夫だといふ統計でも分ることゝ思ひます、水の主要

成分と してはマグネシウムや、カルシウムなどで、夜と朝とはコップの大きいのに一杯の水を是非お奬めしたいと思ひます、水の內最も理想的なのは、無色透明無臭で適當の鹽類を含む快味のあるものが宜しく、有機物をあまり含んでゐるものはよろしくありません、泉、井戶などはそれ程よくありません、殊に淺い井戶の水は

黴菌を 含んでゐるおそれがありますそれは下水や便所の洩れ水が次第に流入することがあるからです、硝子の器に水を入れ、白紙の上にこれを置いて、縱、橫、斜などからそれを透かして更にこれを振り動かしても、何のよどみもない無色のものがよろしい、勿論これらの水は味はふとある種の淸涼な味があるものです、又井戶の附近の下水や便所の圍などもよく

注意す べきです、又石鹸をアルコールで溶かしたものを加へて白い濁りの出るのは水の主成分であるマグネシウムかカルシウムを含んでゐる良水であります惡い井戶水でなくとも、井戶ならばそれにさらし粉を二三つかみ落せばたしかに殺菌になるものです、ともかく今は水の一番美味な時で、吾々はゆるすかぎり、この

積極的 養生法である生水常用を勵ける必要があります、便祕などの人は殊にこれを續ければ效果があります(ドクトル谷口勢造氏談)

全鮮競獵大會
來る七日本社主催で

本社主催第三回全鮮競獵大會は十二月七日(日曜日)京義線(水原以南)において朝鮮獵友會、龍山天狗獵友會、鐵道局々友獵友會後援のもとに開催されるが、大會委員會は廿八日午後五時から中田、吉田、遠崎、鄕田、鍋島の諸氏本社員參集の上協議會を開き決定した(寫眞は獵友委員協議會)

童話の中に階級意識を表明
子供の讀物は父兄で注意して選擇せよ
少年審判所　中條伊勢吉氏談

子供の讀物といふと父兄等も殆んど子供任せにして、その選擇を自由にさせてをりますが、今日は子供讀物のなかにもなか〳〵油斷の出來ないものがあつて、先日も某童話の中に明かに階級意識を表明した危險なものを見つけましたが、その後これは發賣禁止となりましたけれども、からしたものは今後益々多くなりはしないかと思ひます、單にさうした思想的なものばかりでなく、敎育的見地から見て感心せぬものも多いのですから、どんな雜誌、どんな讀物にせよ一度は必ず眼を通して、然る後に差支へないと見られたら、これを讀ませ若し面白からぬ點を發見したらそれに對しては十分に納得のゆくやうに說明してやる事が必要です。父母は父母であると同時に敎師でなければなりません讀物の選擇とその指導とについては、特に留意を願ひたいと思ひます、殊に雜誌の如きは最初の選定には注意しても一旦取りはじめたとなるとあとはそのまゝにし勝ちなものですが、雜誌はたとへ同じ雜誌でもその月々によつて執筆者の顏觸れも異り、從つて內容も異つて來るのですから、常に注意して必ず一通りは眼を通すことを怠らないやうに願ひたいと思ひます

文藝講座
二日より廿七日迄で

ラヂオ大學講座、民衆大學講座と二回の開講で象牙の塔から家庭へ懸門大衆の講義を送つて好評を得たDKでは今回第三回の試みとして左記により文藝講座を放送する事となつた

十二月二、三、四、五日　シエクスピア　城大豫科敎授　藤井秋夫
同　九、十、十一日　孤高の詩人トーマス・マン　城大助敎授　田中梅吉
同　十六、七、八日　江戶の滑稽文學　城大助敎授　麻生磯次
同　廿三、四、五日　支那の犯罪文學　城大助敎授　辛島驍
同　廿六、七日　今日も旅行く　城大敎授　高木市之助

バッカス祭

本町三丁目の酒場『バッカス』は開業三週年に當るので廿八日夜バッカス祭を催した

麻雀界

▲京雀俱樂部大會　北米倉町の銀行集會所前なる京雀俱樂部では今回常設開設披露を兼ねて麻雀會を卅日正午より開催、會費二圓(夕食附)賞品澤山あり

えんげい

メトロ社來年度輸入

その封切系統に關していろ〳〵と噂を生んでゐるメトロ社の來年度における輸入作品に就いてはかねて銓衡を重ねられてゐたがいよ〳〵左の通り決定第一回の發表を行つた、近く引續いて第二回發表をなす由
▲『キートンのエキストラ』(原名フリー・アンド・イージイ)エドワード・セヂウイツク監督バスター・キートン主演▲『ビッグ・ハウス』(原名チエスター・モリス・ウオーレス・ベアリー・ルイス・ストーン主演▲『離婚した女』(原名デイヴオース)ロバート・レオナード監督ノーマ・シアラー・チエスター・モリス・コンラツド・ネーゲル共演▲『ネービー・ブルース』(原名)クラーレンス・ブラウン監督、ウイリアム・ヘインズ主演▲『デビルメー・ケーア』(原名)シドニー・フランクリン監督ラモン・ナヴアロ主演▲『アンナ・クリステイ』(原名)クラレンス・ブラウン監督グレタ・ガルボ主演▲『海の蝙蝠』(原名シー・バツト)ウエズレイ・ラグルス監督ラケル・トレス・チャーレス・ビックフオード共演▲『モンタナの月』(原名モンタナ・ムーン)マルコム・セント・クレアー監督ジョーン・クロフオード、ジョン・マック・ブラウン共演▲『支那を指して』(原名チヤイナ・バウンド)チャールス・ライズナー監督アーサー・デーン共演▲『ジミー・ヴアレンタイン』(原名)ジャック・コンウエイ監督ウイリアム・ヘインズ主演。その他である

東亞クラブ(卅日から三日間)▲『浪人の群』鄕門光三郎・原駒子主演▲『荒原の勝利者』メトロ社作▲『突風を衝いて』秋田伸一、五味國枝、三條公子主演

京龍館(卅日から三日間)▲『浮世繪走馬燈』原駒子主演▲『朗かな人生』みどり雅子主演▲『嵐に咲く花』ユ社作

JODK
三十日(日曜日)

同〇時五〇分　南道短歌と伽倻琴並唱
一、短歌二、春香歌三、愛の唄　四、沈淸歌　外　李玉花
同一時二〇分　名作物語　アンナカレニナ　泉　史郎
同一時五〇分　長唄(中繼試驗)　常磐の庭　洋樂伴奏
唄　芳町伊四代　同　芳村伊四賀　同　芳村伊四祐　三絃　芳村伊四藏　同　芳村榮美彌　同　芳村伊四松　笛　望月長子　小鼓　望月初子　大鼓　堅田喜美枝　太鼓　望月せい子
同二時二〇分　新日本音樂(中繼試驗)
歌謠曲、おとめごころ　西條八十作詞　唄　坂本歌津子　三絃　伶明節子
尺八二重奏、抄秋哀調、福田蘭童作曲　尺八　福田蘭童　同　林田美蘭
歌謠曲、三題、井上康文作詞　唄　坂本歌津子　箏　野坂操壽　尺八　林田美蘭
尺八三絃四重奏　秋捻る頃　尺八一部　中田草山　同　岡野生山　尺八二部　安部香山　同　原坐山　高三絃　伶明節子　低三絃　伶明廣子
同二時五五分　浪花節物眞似(中繼試驗)　浪花亭〆奴
同五時四五分　ラヂオ體操、今晩のプログラム發表　吉川細三
同六時〇分　童話、木樵の王子　濱口良光
同六時三〇分　童謠と兒童劇　一、童謠(イ)推慢し(ロ)モボモガ(漫謠)(ハ)ドーナ
二、兒童劇、人形祭　出演　裵錦子歌劇團　裵荷子　裵龍子　裵粉玉　裵德子　裵龜子　金持の娘福順　裵龍子　貧乏人の娘福順　裵德子　女神　鄭琴星　惡魔　その他少女達大ぜい　音樂指導　永井忠
同七時〇分　ニース、明日のプログラム發表
同七時二五分　第二回中等學校ラヂオ雄辯大會
一、靑年とその任務　南大門商業　安琇鉉
二、日本的精神に還れ　仁川南商業　增本武一
三、魚と人、人と社會　京城師範　杉浦仁
休憩(洋樂放送)
四、廿世紀文明の砦　京城中學　木多豐作
五、美はしき國體の下に美はしき社會を建設せよ　京城工業　堀井忠勇
六、二つの高塔を建てよ　京城商業　山川刀司
同九時三〇分　氣象概況時報

29日　公設市場　小賣値段

十一月廿九日公設市場小賣値段
▲特等白米一五キロ二、二五〇▲一等白米同二、一〇〇▲ソース星印二合入一瓶、三八〇▲同三矢印同一合入同、二六〇▲同同四合入一升入同、七二〇▲同同四合入同、三八〇▲酢の素娘印大同、三〇〇▲同同小同、一八〇

タクシーの御用は　自動車が綺麗な新車揃で時間が正確で安全第一の　鮮銀橫　京城タクシー　電話本局一〇四〇・二七四四

將棋新手合(七)

於東京市日本橋區蠣殼町二ノ吉　溝呂木將棋所
香角交　角落香　△六段　石井秀吉(東京)　▲三段　增井武雄(東京)
(圖は四七桂迄の局面)

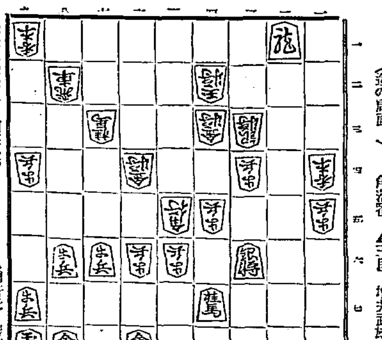

△石井氏　▲增井氏　銀桂步步步
△八八銀成▲同　玉△四六角▲七八金△六七步成▲同　金△八七步▲同　玉△八五步▲三二銀△八六步▲七八玉△七九金▲七七玉△八七步成迄にて石井氏の勝
溝呂木七段評(上手)八八銀成以下の收束方は鮮かであつた
『總評』本局は下手方最初榕圍亂の策戰により苦々と駒組を進めたのはよかりしも、駒組の手順に前後があつたので、上手方は二二銀上りの無理筋なる位採りを用ひた、而して下手は敵の三三桂に對し二六步打の弱手をなしたる爲め形勢を損ずる事となり、中盤後上手の巧き防手にあつて攻勢に頓挫を來たしたると上手方の攻擊手段巧妙なる爲め下手方は遂に中押の敗を招くに至つた

明石　觀相王　南嶽師
諸君の推奬する合理的運命開拓　大鑑定
貴下は!貴下の骨相を調べた事が有りますか?運命の鍵……人相骨相、即ち諸君の顏や頭を見て諸君の身の上にありとあらゆる事がくわしくわかります

小兒科　吉田醫院　醫學博士吉田得次　診察　自午前九時　至午後二時　西江通十一番地　電話龍山四八番

肺、肋膜には　心臟、肺炎には　獺肝(カワウソノキモ)　京城府太平通二　池田へ

高級にして・しかも廉價　資生堂齒磨　大型チューブ入二十五錢　御試用型同十錢　齒牙の淸掃は必ず朝晩に

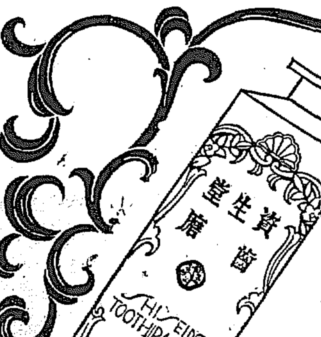

ホマレミソ　B組參等入選作　公州　田淵彥作氏(十一才)　野田醬油株式會社朝鮮出張所

セキは百病の基　肺病肋膜炎も素は皆なセキ　パパリン錠

ストーブ界の合理化　▲ぜひ『合理化』を!!!

ストーブ『合理化』の大特長
▽價格が第一低廉です。
▽この品は他の品のやうに熱度に變化がありませぬから常に春のやうな溫度を保ちます。
▽完全に燃燒するので、煤煙も出ませぬ衣類も汚しませぬ。
發賣元　全羅北道金堤驛前　合理化ストーブKH商會
代理店　同　道全州大正町　盧谷商店

溫泉ナラ　咸北・朱乙・遊樂園　新築開業　內湯旅館　萬翠
▲宿泊料―本館二圓五十錢　別館三圓
▲御滯在ニハ貸間制ガ便利デス
▲主要驛―朱乙間ハ往復二割引
▲北鮮御旅行ニハ先ヅ『バンズイ』へ
電話八番

集會、講演會等には來靑閣を御利用下さい。

行米資金を 低金利で出開始貸 鮮銀殖銀の兩銀行が

米穀低利資金五百八十五萬八千圓は、鮮銀二百五十四萬一千圓（殖產金融）殖銀二百五十五萬二千圓（農業倉庫金融）東拓七十六萬五千圓（農業倉庫金融）の割當で、各銀行とも右低資の受け入れ方準備中ことになつてゐるが、その時期は來月上旬となる模樣である從つて貸出開始までには今後旬日を要する譯なので、その間如何なる方法を以て善處するかについては、各銀行とも寄々協議中であつたが、すでに農業、商業倉庫中の一部は營業を開始してゐる實狀に鑑み、今回鮮銀、殖銀の兩行は自行資金で農業倉庫金融一錢五厘、商業倉庫金融一錢三厘で貸出すこととし、要求あり次第金融することに決定した、併し東拓のみは從來通り二錢一厘で貸出すが鮮銀、殖銀兩行と同一金利では貸出さない、なほ今回鮮銀、殖銀の兩行が貸出す農業倉庫一錢五厘、商業倉庫一錢三厘は、本府の勸說により米穀低資五百八十五萬圓の受け入れ後、この金利で貸出すことに金融機關で決定したものである

水組高利債 借替低資 中村氏東上交涉

米價暴落による水利組合の窮狀を打開するため本府土地改良部では高利債借替低資融通につき大藏省と交涉中で、このために古庄土地改良課長が東上することになつてゐたが、古庄課長は差支へのため中村土地改良部長自ら廿九日朝出發東上した。しかして中村土地改良部長は先づ低利資金八百六十萬圓の融通につき極力該聯絡につとめる意氣込みであるが、預金部の都合で要求全額の融通が不可能で幾分の減額を覺悟しなければならない場合も豫想し、二段三段の構へを以つて臨んでゐるが、右低資の融通が出來ると否とに拘らず、貸出條件の變更による本年下期の據置方についても是非とも實現したいとの大決心を以つてこの交涉に乘込んだ模樣である

金組の資金計畫の 根本方針を變更 組合毎の計畫を基礎とする方針

十一月廿五日現在の金組中央金庫貸出は總額三千七百萬九千圓と、十月末にして約八十二萬一千圓を增加した。十一月に入れば例年幾分の回收を見て貸出は縮小を見てゐたが、本年は却つて膨脹し、昨今に至つてもなほ連日幾分の增加傾向にあるのは、全く米價政策に基づく、穀價保金融が開始されたためである。しかも前年同期との貸出二千四十萬一千圓に比較すると約一千萬圓の激增をみてゐるがかく貸出高が膨張する反面に殖銀としては資金計畫をより徹底的に合理化する必要を感じ明年度から方針を變更することになつてゐる。卽ち從來金融組合資金計畫は聯合會が立てたものを殖銀で綜合しこれを基礎として全般的の資金計畫を樹てゝゐた。然るにこの方法による計畫は本年の資金閑散期盛期において根本的に覆へされ、そのために殖銀は一時金繰りに非常な苦境に陷つたほどであつた。かくて殖銀ではこの資金計畫に一大改變を加へる必要を認め、明年度からは先づ各組合に資金計畫を樹てさせ、これを基礎として聯合會が各道の資金計畫を確立し、更に殖銀がこれを統制するといふことになる模樣である

煙草官營は 總會後協議 朝煙相談役會

朝鮮煙草元賣捌會社相談役會は二十八日午後一時から開會、常期決算事項の報告並に煙草配給官營對策につき協議したが、結局左の如く決定した

一、總會における決算事項は煙草配給官營問題とは別個の問題で決算の內容は財界不況の折柄乍ら前記同樣一割の配當で一般株主の期待に添つてゐるのでこれは無事に議了のこと

一、煙草配給官營問題は一般株主の利害に直接關係あることでもあり、專賣局長においても充分心配されて居ることであるから協調の下に總會終了後懇談會を開き充分に協議を遂ぐること。

年末金融や 公債買入協議 藤相と日銀總裁

【東京電報】土方日銀總裁は廿八日午後三時井上藏相を官邸に訪ひ最近の金融情勢を報告し、年末金融につき意見交換の後、預金部所有公債の日銀買入れにつき協議した

新米の買上 來月十日 前後に內定

【東京電報】農林省では新米二百萬石の買上げ申込み受付期日を大體十二月十日前後と內定し十二月早々

一、買上の時期
一、買上の方法
一、買上げ價格

等の三項を詳細告示する筈である。買上げに際しては前例にならひ生產者に買上げ決定の優先權を與へかつ保證金を免除することに決定してゐる

今年の米は 乾燥が足りぬ 商談行惱み傾向

本年の米は收穫期に入つてから天候が惡かつたゝめに乾燥が思はしくない向が多く、そのために商談の進みかねてゐる向が少くない模樣である。仁川だけでも昨今この爲め、商賣行惱みのものが約二百車に達するとの見込みである。湖南線方面も同樣天候不良で出遲れてゐる情勢から見て、乾燥不良の傾向があるのは免れないらしく、特に本年は米穀調節の方針に從つて長期の貯藏を顧ることゝなつてゐるのでこの點不良について憂慮する向も現れて來た。

農倉の 借庫料決定

本府の米價對策における農業倉庫臨時借庫七千坪に對しては借庫料の七割額を國庫補助となすべく六年度豫算に計上することゝなつたが、借庫の各道割當は左の如く決定した（單位坪）

京畿 一〇〇〇 忠北 二〇〇 忠南 五〇〇 全北 八〇〇 全南 九〇〇 慶北 九〇〇 慶南 八〇〇 黃海 五〇〇 平南 三〇〇 平北 一〇〇 江原 一〇〇 咸南 二〇〇 咸北 なし

關東方面の 鮮米需要皆無 一部で憂慮さる

朝鮮新米の內地移出は豐作の割には非常に少く、十、十一の二ケ月で約五十萬石と昨年とほゞ同樣の取引りを見たに過ぎない。この原因は相場が安いことや天候關係乃至は政府の對策の效果を期待しての賣惜み等もあるに相違ないが、一方移出先が殆んど關西地方ばかりで東京方面への仕向けは皆無の狀態であるところから見ると關東方面の豐作の結果、東京橫濱方面の販路を奪はれた爲めであると當業者は見てゐる。東京方面の鮮米需要高は一昨年は約百萬石、昨年は約六十萬石であつたが、本年はこの方面の需要が少いとすれば鮮米はますます窮境に立つのではないかと見るむきもある。しかも本年度の鮮米收穫一千九百三十萬石のうち粟や外米の輸入減による消費の增加を見込んで鮮內消費千百三十萬石とすれば約八百萬石の移出力がある譯であるが、これが九月までに出て行くとして十一月からの月割平均をとれば少くとも八十萬石は移出されなくてはならぬ譯であるが、これが理想とほり行はれぬとしても、十一月末までの移出が五十萬石にすぎないといふのは增收の割には過小であるとする向が多い。しかも前述の如き關東方面の需要がないことなどから見て將來を憂慮してゐる向も出て來た

當局で腐心中の 水產對策の具體案 昭和六年から發動

本年春の漁季以來漁業者の恐慌的相場現出と共に本府水產當局では朝鮮水產會等の希望意見を徵しこれが對應策立に腐心中であつたが、漸くその調査も大體左の如く成案を得るに至つたので、昭和六年春の漁季よりその發動を見る可く目下その具體化に努めてゐる乃ち魚油の濫造を防止し、生產過剩を抑止して相場の安定維持を期するため、一途に內地における硬化油原料としての需要に應じ得るだけの製造量に制限し一ケ年の製造高を二百萬罐と限定すると

金融方法の設定 仕込み或ひは販賣方法の統制を行つて價格を協定し主として水產組合を中心として商品機關たらしむ

販賣機關の統制 販賣組合或ひは取引組合を設置して取引機關を統一する外資金の貸付回收に商品整理の實行機關となり更に必要によつては販賣組合取引組合の組織によらず業者自體を一丸とした會社組織として各地方に出張員或ひは出張所を設けて取引の統制をする

運賃低減 發動機帆船の運輸によるときは大型汽船の如く淀泊港に制限されず任意何れの地にも運輸自由であり、從つて大型汽船の場合における如く艀船の手數料を要することなくして直接消費方面に仕向け得らるしかも、その運賃は現在江原道から內地へ一罐二十九錢より三十錢を要するが發動機帆船によるときは咸南から僅に七錢乃至八錢にして足り、その開きは莫大なものとなる、故に結局現今の相場に於てすら引合ふ譯になり而も最近に至り年は幾分高いが發動帆船に對する海上保險の途が開かれることになつたから、今後は努めて帆船運輸を獎勵的に行はしめて運賃の低減を講ずる

朝郵と商船が 大連汽船と競爭 平壤の雜貨積取

平壤荷主の內地移出雜貨は從來まで朝鮮郵船大阪商船の兩社が積取つてゐたが、今回西鮮プールの成立により新たに鮮航同盟會に加入した大連汽船も平壤において協定外に置かれてゐる雜貨積取をも開始することになつた。大連汽船の運賃は朝郵、商船の兩社に比し割安であるが、これは荷物吸收策から出てゐるらしい。これがため右三社間には勢ひ競爭的氣運を釀成し、朝郵商船兩社は協調して大連汽船に對抗すべく、目下協議を重ねてゐるが、多分運賃を從來より引下げて大連汽船に當ることになる模樣である

下旬出超 四百十三萬

【東京電報】大藏省發表、十一月下旬對外貿易は左の如く出超四百十三萬六千圓であつた（單位千圓）

輸出 三七、六八七
輸入 三三、五五一
出超 四、一三六

各道で 施肥標準調查 全南は既に終る

本府は朝鮮における肥料政策を確立するため、先づその基準ともなるべき施肥標準調查を總督府事業として全鮮的に行ふこととなり、その豫算を來年度豫算に計上したが現內閣の緊縮政策の飛沫を浴びて通過しなかつた。しかしてこの施肥標準調查はすでに道において行つてゐる向きがあり、全南の如きは道種苗場自身の豫算で三年前から行つてをり、その調查は本年を以て終了する筈で、來年度からは應用試驗（決定した施肥標準量を實際に施肥し、反當りの收納量を如何に多くするかの目的を有してゐるもの）を實行することになつてゐる、この外の道としては慶南が一昨年より標準調查を行つてゐる外未だ實行してゐる道はない。本府の方針としては來年度は先づ三道に於いて同標準調查をなさしめることになつてゐる模樣であるが、その調查の結果は朝鮮肥料政策の上に重大なる意義を有するものだけに頗る期待されてゐる

絹織物の 需要激增 大部分は人絹

朝鮮における絹織物の需要は逐年增加の傾向にあるが、昨年は本絹人絹を合せて八百五十萬圓の移入を見た、然るに本年は相場の暴落に刺戟されて需要を喚起し、九月末までの移入は六百五十萬圓に達した。たゞ九月以降未曾有の米價暴落により地方よりの需要は余り捗々しくない模樣であるが、それとて年末までには昨年移入金額を突破するものと見られる、しかして相場は昨年より三割乃至四割の暴落であるから數量的には、金額から推して大體五割乃至六割程度の增加を示してゐる譯であるが、このうち人絹の增加が大部分を占めてゐる、かくて朝鮮の事情としては人絹等の增加だけ絹製品の地盤が蠶食せられたとも見られるが、結局としても本年は需要減少はない模樣で、結局それだけ相場安刺戟による需要增と見ることが出來る

穀信配當復活

京城穀物信託では數日前重役會を開き今期の決算その他を附議したが今期は前期からの繰越三千九百餘圓を加へて五千二百圓係の總利益をみたので法定積立金損失補塡準備積立等各々三百圓と二百圓の假如を差引三分の配當を行ふことに內定した。なほこの配當復活は延市場開設の效果が有力な原因となつてゐる

手形交換高（二十九日）
枚數 三、一六五枚
金額 一、五六三、四七三、五一錢

鮮銀帳尻（廿八日）
發行高 三八、六四四
正貨準備 二四、〇九〇
保證準備 一四、五五四

日銀帳尻（廿八日）
發行高 一、一三六、九九〇
正貨準備 八六九、三三
外國發行 [illegible]
貸出高 [illegible]

東京コール（廿九日）
翌日拂 一錢五毛 乃至一錢二厘
無條件 一錢五毛 乃至一錢一厘
晉 通 一錢 乃至一錢一厘

鮮銀對外爲替建値（廿九日）
對 英 二志〇片八分三
對 米 四十九弗二分一
對 支 百二十六兩四分三

海外經濟電報

倫敦銀塊 一六片一六分七
米 棉 四十五錢安
印 棉 二十錢安
スチール株 一四四弗八分一
アナゴンダ株 三五弗丁度
日米爲替 四九弗八分五
英米爲替 四弗八五仙二分一
紐育銀塊 三五仙八分三

穗落

鼻がついた樣なつかぬ樣な朝鮮の運送界が最近何かしら又動きかけて來た

▲問題は集貨は減る一方の不振の間に挾まれた中立業者の惡嘩の朝運と通運の睨み合は依然續くその間に狹まれた中立業者の悲嘆

▲丸星に秋波を送つたとか、パンパイヤのエロ戰術みたいな格好だ▲丸星の方じあ腕力が頼かないとあつて、この秋波も氣持よく受入れるだけの餘裕がない▲通運だつてそんなものには……といつたすげない素振りだ、このところ全く誰のわからない秋波が相戀綿して第二次運合劇が生れそうな形勢だ▲百七十萬石もあつた滿洲粟の輸入が本年は米價慘落で七八十萬石に激減するとの豫想であるが、人を喰うならせるような輸入制限をやらなくても、自然に調節される、神樣はいつの世でも公平だ、あせるな、あせるな。

株式

鐘紡高から 一と反撥 併し警戒濃厚

前場 廿八日後場堅りに保合ひし機先、今朝も阪地の手堅きを入れて大新五十一圓十錢東新百〇四圓十錢と寄付いたが高値は依然警戒されて買控へ勝ちで却つて利喰ひ物が出てゐた、しかるに阪地が後鐘新の急騰から諸株一段の昂勢を示して來たので一段高思ひの買氣も入り結局大新五十一圓五十錢東新百〇五圓二十錢と昂騰して引けた、卽ち昨後場の止値に比し京取十錢安乍ら大新三十錢高東新一圓三十錢高であつた

後場 前場一と反撥せし機先後場も阪地の依然たる强調に大新五十一圓六十錢東新百〇五圓四十錢と手堅く寄付いたが高値は利喰物以外になく結局別欄の如く大引した、なほ京取も決算期を控へてゐる丈け强弱の目標とされ十二圓丁に寄付いてゐた

大新東新堅り 業績良好が因

買務惡なるに拘らず昨今の相場は頗る手堅く大新の如きは五十圓台を確取するに至つたが右の買根據は言ふまでもなく昨今連續的商盛から業績の良好を書入れられての結果であるは勿論、重役會に於ても配當四朱とし營業取引員の權利料を支拂ひなは且つ約十一萬圓の後期繰越をなすことゝなつた等の事情に基くもので現角立遲れ勝ちの大新である丈けに今後を囑望されてゐる、一方東新に就ても亦同樣の觀測をなし今期配當を七朱二厘又は七朱五厘を唱へられてゐることゝて昨今の策見たる鐘新の銘が何分人氣の中心をなせる東新のは更に彌期的に買氣を集中するは明らであらうと觀測され相場は案外底堅を維持してゐる

高値は期待薄

關西銀行大會に於ける井上藏相の演說は一見樂觀的なように聞ゆるがその內容を各項目に亘つて論議して見ると何等樂觀の價値なきのみか物價貿易事業會社の整理等寧ろ悲觀すべきもの許りである、卽ち藏相は財界の立直しは事業の合理化統制、借入金整理が最も必要であることを述べてゐる、かくの如くなので相場も一本調子には出直り難く高値は依然利喰物に販せられると言ふ有樣で甚許り保留の材料でも出ぬ限りより以上の昂騰は望めまいと觀られてゐた

商內稍賑ふ

今朝は鐘紡の昂騰から阪地が一齊强硬を示して來たので當所も一段高を呈したが高値は戻り賣りと利喰ひ物が出る許りで買物は本日物のみであつた卽ち今朝の出來高は京取一〇〇大新一六〇東新五一〇合計七七〇枚でうち三〇枚以上の手口左の如し

京取 德泰パイカイ一〇〇
大新 賣方山口一五〇▲買方田中道六〇成瀬四〇古野三〇
東新 賣方新田二五〇德泰一〇〇古野一〇〇大林六〇田中道五〇▲買方松山一九〇古野五〇田中道五〇大林四〇白井四〇正岡四〇古證四〇立山三〇

本玉

廿九日前場までにおける百枚以上の建玉左の如し

京取 賣方白井九六〇德泰二一〇正岡一〇〇▲買方田中道九〇〇新田三五〇松山三二〇古野一一〇德泰一〇〇
大新 賣方德泰一七〇白井一四〇▲買方古野二四〇田中道三三〇立山一二〇松山一一〇
東新 賣方德泰四九〇白井三七〇田中道三六〇古證二九〇大林二四〇白井三三〇新田一五〇▲買方古野七二〇松山六五〇立山四八〇新田二〇〇正岡一〇〇

月末戰は 至極凡調 新甫待の商狀

前場 阪地の小弛みに中四圓七十一錢先四圓三十六錢と前日の止値より八錢方下放れに寄附き天候不良と月末關係にアトは閑物聊なく二圓は忽ち四十六錢と引返し阪地の變りなき商狀と新甫待ちの

株式 過般第二次の崩れ上げを動機に相場は龜裂を生じ三圓臺をのぞいて後四圓臺へ一呼吸と言ふ者ばしくない場合を示してゐた

▲然るにその後相場は案外手堅く今朝は鐘紡の强風に吹上げられて又も五圓臺に乘せて來た

▲併し實勢惡はこゝ當分つきまとふとであらうから金融の强材料でも出ぬ限り一本調子の昂騰は望めず

▲矢張り東新の八圓臺を堺と見ての戾り賣り人氣は依然絕えないであらうし相場も當分は暗昂半ばと言つた所であらう

▲關西の銀行大會における藏相の演說も踰めただけなら强材料だがよく嚙み締めると弱材料であるので人氣もそれ丈け氣迷ふのになつてゐる

期米 米穀調査會の調査によれば正常な相場は一石の玄米が二十三圓四、五十錢見當だとある

▲昭和のはじめ頃は三十五圓を基準として政府が米の買上げを行ふてゐた事から見ると右の基準相場が或は正當な値頃かも分らない

無理はない

▲して見ると現今の米價は政府の基準相場より內地米で六圓以上割安とはなつてゐるので年內中政府の買上米二百萬石に對する價格は二割下と見ても十九圓そこくとなり正米はこの上もう下げ余地は乏しいわけであるの正米より更に割安の如きはそるので前場買つて取る余地はないわけであるが理窟を超越して動相場としてうまく目算通り行くかどうか要は十二月が見物である

結局は賣咎か

清算市場が現物より割安を叩いて居る事はそれだけ米だ先安を暗示したものであり又本年の如く不景氣の深刻と內鮮共に稀有の豐作米が一般に出遲れて居る年柄には理想賣りの延强により斯ふした現象が永續くものであり之れを採算的に買進む事が必ずしも有利とは見做し難いが定期が正米より割安を持續する場合は大量の米を吸集する取引所の機能を發揮しない結果大都市は在米の品薄に推移し期近に廻ると正米高に牽制される事になり易いものである、現に此の十一限が何所の市場も一時の安値から五圓以上の高納會を見た事はその間の消息を知るに十分であり又過去の例に徵すると昭和二年鮮米が大豐作であつた時も丁度本年の如く出廻りが遲れ一月限も著しく

後場休會

常限受渡のため例月の如く休會

見送りで暫らく此邊に無付き引節二十七圓と再び割れたが阪地高に四十八錢と盛返し若極平凡に月末戰を終つた

京城府明治町二 秋田株式現物店 電話本局 二五〇一 二二〇四

銘柄	中値	利廻
[illegible]	[illegible]	[illegible]

割安を叩いたが結局賣方は手當米の荒稼聯で失敗に終つてゐるのである、斯ふした點から今回の成行きを考察すると正米の呼び太股たる定期が割安を叩く間はいくら賣方が强性を撥ふて渡米を提供しても悉く當用向に消化され賣方は結局その咎めを喰ふことの外あるまいと觀測する向もあつた

淺野筋硬化 出廻遲れが因

前日納會を告げた期近に立際つて旨く豫期の目的を遂した京城の淺野筋一派はこの中米に對し最初は相當に賣玉を有し期近の買玉と鞘建となつてゐたが其後期近の引締りに從ひ中限の賣玉は漸次手仕舞なし目下の所中限に對する賣玉は一つもなき模樣である、又先限も發會當時は試みに賣つて見たがそれも全部手仕舞すと同時に多少買鞘となつて居る傾きがあるのみか今度生れる二月限からは相當腰入れ深く買出動すべき氣構をもらしてゐる、從つて同筋も硬化するに至つた原因は昭和二年の豐作に本年の如く出廻遲れで一月限の割安も構はず買込み期近に廻つて手當米荒稼難に失敗した經驗から本年は買方針を採るに至つたものと見られてゐる

阪地仲惱原因

阪地把惱みの原因に付き今朝某氏の入電によると正米が一寸荷ヅカエ模樣に割行きが香しくないのと朝鮮白が割安に出來ることや北海道東京方面から掘米の買物が弗々照會されて來る爲め買方は一切見送つてゐる結果であると

問題の吉村 主力を大阪に 成行注目さる

【大阪電報】吉村は最近東京神戶兩地の戰線を漸次縮少し主力を專ら大阪に集めつゝあり買上後の崩れを狙つて依然初志不變なりと弱氣は信じてゐるが、中、先限は安値追擊のものなれば平均三圓以上引掛り居り又當限渡米も凡そ二圓內外の失敗をしのんでゐるから二額の打擊のため目下の苦境は想像外であると强氣は見逃してゐる何れが眞相に近いか明確なる當否は若難であるが最近大店の建玉はそのまゝとして小店の分は手詰め打ちの商狀である

各地 新甫鞘豫想

各地の二月限新甫に對する豫想左の如し

神戶、桑名、下關 無鞘
大阪、東京 十錢下鞘

京城延べ

堂島前場情報 【大阪電報】今前場は閑散にして朝鮮派及株式筋の手詰め北陸筋の利喰賣で之に對して正米筋、西筋及播州筋、地場は買つてゐた

焦付商情

前場 廿八日後場小締りし機先、今朝は一回十二中十九圓五十五錢十二末十四圓九十五錢一中十四圓八十九錢と軟化して寄付きこの間各店から賣物も出たがよく消化され結局一中四圓九十四錢と止めた、併一般は新甫待ちにアトは氣乘らず只先限に對し氣休め的の値がつけられたのみで商內も一萬八千二百石の閑散振りを示した卽ち

今前場の寄引値に算定左の如し
一回十二中五五十二末四九ヵ
一中四八九……九四▲三回一中四九
四九六……九六▲三回一中四九
四九二……九一▲五回一中四九
三……九三▲算定十二中一五六
〇十二末一五〇〇一中一四九〇

米 町 仁川海岸町一 電話一六〇・三二七 ㋮ 蒲淵取引店

後場休會

受渡のため例月の如く休會

釜山

天候良好に出廻り引續き多く各地期近べは保合ひ乍ら双方月替期待に嬲强く氣配も前値同樣と手堅く腹北裁良十六圓八十錢神力十六圓二十錢穀內地裁良十六圓二十錢神力十五圓七十錢見當を唱へて千七百叺の取引が出來た

群山

神米一萬叺ありしも入月替氣構に强張り買手も月末關係に手控へ各店の不味等々必用品の外買はず氣配も前値同樣と堅く丸七三等十八圓二十錢四等十七圓六十錢見當を唱へた

大邱

月末關係による換算急ぎの一部賣物に市場人氣惡く各地の仲惱みに氣配更に廿錢方惡く裁良十六圓廿錢神力十五圓八十錢見當唱へ買手月替待ちに必需品の外買氣無く閑商內であつた

木浦

今朝は五百叺程の出廻りであつたが賣物値かばかりあり未渡關係から移出筋買進まず市況閑散を持續し期延の銑銕に相場は十錢方安く角セ三等十七圓九十錢四等十七圓四十錢見當であつた

大阪市中在米

二十九日現在は八十九萬九千六百九十五俵と前日の在米高に比較して一萬七千六百五十俵の增加である

仁川期米本玉表

中限賣方 丸イ二、〇〇〇丸九、六〇〇丸大七〇〇
同 買方 丸福三、三〇〇丸ウ九〇〇丸ス一、〇〇〇丸マ三、九〇〇丸三、二〇〇
先限賣方 丸一〇、〇〇〇丸大二〇〇丸五四、〇〇〇丸四〇〇丸一五、二〇〇
同 買方 丸イ二、〇〇〇丸福二四〇〇丸ウ一八、六〇〇丸ス五〇〇〇

仁川穀物出入

	到着	搬出
白米（叺）	一七〇一	六九七
同 （俵）	一〇八二八	五〇〇
玄米（叺）	七八九五	七九五三
日本（叺）	[illegible]	六〇九七
大豆（叺）	六八四九	[illegible]

正米

京城

丸キ三等十六圓七十錢四等十六圓二十錢地摺玄米上十四圓四十錢一等精白十三圓鮮白米上十六圓十錢粗上四錢五厘中四錢三厘下四錢一厘

大豆

十圓九十錢長湍十圓四十錢川十圓鐵原九圓九十錢

仁川

丸キ角チ丸チ石拔三等十六圓五十錢四等十六圓不拔三等十五圓八十錢四等十五圓卅錢、平白米丸印十七圓十錢地摺玄米十三圓十錢籾改良種四錢四厘在來種四錢二厘を唱へ正米は內地向き不良に前日より更に五十錢安である

大豆

群山丸忠九圓七十錢長湍九圓八十錢金拜新潟南川九圓天安九圓五十錢の出來値で月末渡しの買附け物一巡に一寸頭

群山廻米報（廿九日）

白米（叺）		一〇〇七〇
同二斗入（俵）		四七〇〇
玄米（叺）		一八五〇
大豆（叺）		六八四九
船便	玄米	八五〇七叺
汽車便	玄米	七〇〇叺
汽車便	精玄米	八八三叺
牛車便	玄米	七七九叺
合計	精玄米	一〇七一九叺 三七〇〇俵

各地期米納會値段

各地期米の納會値段左の如し
名古屋十七圓四十九錢▲金澤十六圓七十八錢▲熊本十六圓七十九錢

仁川府海岸町三丁目 仁川米豆取引所取引員 ○桑野健治商店 電話長三九番六三九番

鮮內延べ

	前寄	前止	後寄	後止
◇釜山				
十一末	三・三五	[illegible]	・休會	
十二中	三・三〇	[illegible]		
十二末	三・三五	[illegible]		
一中	三・三五	[illegible]		
◇大邱				
十一末			・休會	
十二中	三・六			
十二末	三・六			
一中				
◇群山				
十一末			・休會	
十二中	三・八七			
十二末	三・三七			
一中				
◇木浦				
十一末			・休會	
十二中	三・三五			
十二末	三・三二			
一中				

大阪期米發合

	當限	中限	先限
買方	[illegible]	[illegible]	[illegible]
納會	一九〇〇〇石		

市中米標準値

丸キ四等新米	一六圓二〇
米白鮮值（百キロ）	一三圓〇〇
仁川一等白米	一七圓一〇

鎭平銀

	前日	本日
後寄	[illegible]	[illegible]
大引	[illegible]	[illegible]

株式（廿九日）

京取短期

銘柄	寄付	大引	高値	安値
京取前	[illegible]	[illegible]	[illegible]	[illegible]
京取後	[illegible]	[illegible]	[illegible]	[illegible]
鐘新前	[illegible]	[illegible]	[illegible]	[illegible]
鐘新後	[illegible]	[illegible]	[illegible]	[illegible]
大新前	[illegible]	[illegible]	[illegible]	[illegible]
大新後	[illegible]	[illegible]	[illegible]	[illegible]
安取前	[illegible]	[illegible]	[illegible]	[illegible]
安取後	[illegible]	[illegible]	[illegible]	[illegible]
東新前	[illegible]	[illegible]	[illegible]	[illegible]
東新後	[illegible]	[illegible]	[illegible]	[illegible]

算定と日步

	算定	日步	代引
[illegible]	[illegible]	[illegible]	[illegible]

東株短期市場（京仁大安鐘東朝東新）

安東株式

	前日	本日
當限 前寄	[illegible]	[illegible]
當限 後引	[illegible]	[illegible]
先限 前寄	[illegible]	[illegible]
先限 後引	[illegible]	[illegible]

大株短期

銘柄	寄付	大引	高値	安値
大新前	[illegible]	[illegible]	[illegible]	[illegible]
大新後	[illegible]	[illegible]	[illegible]	[illegible]
鐘新前	[illegible]	[illegible]	[illegible]	[illegible]
鐘新後	[illegible]	[illegible]	[illegible]	[illegible]
日產前	[illegible]	[illegible]	[illegible]	[illegible]
日產後	[illegible]	[illegible]	[illegible]	[illegible]
東新前	[illegible]	[illegible]	[illegible]	[illegible]
東新後	[illegible]	[illegible]	[illegible]	[illegible]
日魯前	[illegible]	[illegible]	[illegible]	[illegible]
日魯後	[illegible]	[illegible]	[illegible]	[illegible]

大株長期

銘柄	前寄	前引	後寄	後引
大新株	[illegible]	[illegible]	[illegible]	[illegible]
同新	[illegible]	[illegible]	[illegible]	[illegible]
日產	[illegible]	[illegible]	[illegible]	[illegible]
同新	[illegible]	[illegible]	[illegible]	[illegible]
郵船	[illegible]	[illegible]	[illegible]	[illegible]
同新	[illegible]	[illegible]	[illegible]	[illegible]
日魯	[illegible]	[illegible]	[illegible]	[illegible]

短期建玉表

	賣方	買方	建玉數
京取	[illegible]	[illegible]	[illegible]
大新	[illegible]	[illegible]	[illegible]
東新	[illegible]	[illegible]	[illegible]
安取	[illegible]	[illegible]	[illegible]
仁取	[illegible]	[illegible]	[illegible]

東京現株

銘柄	
東株	[illegible]
同新	[illegible]
鐘新	[illegible]
銀新	[illegible]
新取	[illegible]
鐘紡	[illegible]
東拓	[illegible]
同新	[illegible]
日石	[illegible]
京毛	[illegible]

期米（廿九日）

◉仁川

	當限	中限	先限
前場 一	・休會	[illegible]	[illegible]
後場 一	・休會	[illegible]	[illegible]

根入值段 出來高（石） 累計 [illegible]

◇東京

	前場	後場
當寄	納會	・休會
中寄	[illegible]	[illegible]
止め	[illegible]	[illegible]

◇大阪

	前場	後場
當寄	納會	・休會
中寄	[illegible]	[illegible]
止め	[illegible]	[illegible]

◇兵庫

	前場	後場
先限寄付	[illegible]	・休會
步め	[illegible]	

◇下關

	前場	後場
先限寄付	[illegible]	・休會
止め	[illegible]	

◇桑名

	前場	後場
先限寄付	[illegible]	・休會
止め	[illegible]	

市況（廿九日）

◇大阪棉花

	寄付	止め
前場當限	[illegible]	[illegible]
先限	[illegible]	[illegible]
後場當限	[illegible]	[illegible]
先限	[illegible]	[illegible]

◇大阪棉絲

	前場寄付	同引	後場寄付	同引
十一月限	[illegible]	[illegible]	[illegible]	[illegible]
十二月限	[illegible]	[illegible]	[illegible]	[illegible]
一月限	[illegible]	[illegible]	[illegible]	[illegible]
二月限	[illegible]	[illegible]	[illegible]	[illegible]
三月限	[illegible]	[illegible]	[illegible]	[illegible]
四月限	[illegible]	[illegible]	[illegible]	[illegible]
五月限	[illegible]	[illegible]	[illegible]	[illegible]

大阪市中外棉唱

ストリクトミドリング	十二月積	[illegible]
ブローチ	同	[illegible]
ベンーゴル	同	[illegible]

◇橫濱生絲

	寄付	止め
前場當限	休會	
先限		
後場當限		
先限		

◇現物最優等

一三〇圓

大阪砂糖前後場

	寄付	大引
前 當限	休會	
後 先限		

大阪砂糖現物

日糖（S.T.）現物 賣買中值 十九圓九十五錢

川合又五郎

鳥江鐵也作 佐藤松華畫

再會（九）

『ソレ野郎、逃がすなッ』

バラバラと若者がかゝる。

『エイ、エイッ』

二聲ばかり、又五郎のりんとした掛聲と同時にバタリバタリ闇の中に倒れる。

『待つた、待つたア』

二ツの提灯が近づく。

『若旦那、又五郎樣待つておくんなせエ……』

四郎兵衞の聲であつた。

もう一人は春日屋の番頭らしい樣子。

『オイ、若い奴等、早く話のすむまで控てゐねエ……』

若者達は手をひく。

『若旦那、話はついた、とにかくお梅さんともう一度春日屋へお戾りなすつておくんなさい』

四郎兵衞は片手に提灯をかざして立つた。

『何、戾れとは……』

又五郎はもう二人ならず三人迄も若者を殺してゐる。その時、また意外な氣持に打たれて暫く呆然と突つ立つた。

『話は圓く納めるといふ春日屋での申し入れです、一先づこれから俺達と一緒に引上げておくんなさいここにゐるのは番頭です』

四郎兵衞が何か大きく呑み込んでゐるらしい樣子。

『ヘイ、私は春日屋の帳場をしてゐるもので、梅ケ香さんの身の上についちやわるい樣に取計らひませんから、兎も角もう一度春日屋へお顏んなすつて下さいまし』

ペコペコと頭を下げる。

『これには何か仔細のあることであらう、何はともあれ萬事四郎兵衞殿にお任せ申すとして、では春日屋へ戾ろう、しかし若者を三人迄殺めた上は……』

又五郎は逆に今更こんな事になるのだつたら刀を拔かねばよかつたと思つた。そして春日屋へ戾る足も鈍りさうだつた。

『よろしうございます、若者の死骸の始末は私共の方で穩便に取計らひませう、とにかく一先づお供致した上のとになさいませ、さあ梅ケ香さん、お前も悪い樣にはしないから若旦那と一緒に……』

番頭は猫撫聲。

四郎兵衞とその番頭の間にどんな安協が出來たかは又五郎の計り知る所ではなかつた。しかし穩便にとが納まるといふ番頭と四郎兵衞の話を頼りに、又五郎は一度取返す引返すことにした。

生き殘つた若者たち、何だか口々にブツブツ云ひながら、斬られた若者を擔いで番頭や四郎兵衞の後に從つた。

今は凱旋將軍の様に、お梅の手を把り乍ら、再び堀の河原の元來た道を春日屋へさして歸つて行つた。

春日屋へ戾つても又五郎は何となく心元ない氣がしてお梅を自分の傍から離さなかつた。

さつきの小部屋、それはお梅が十日ばかりの間に幾人かの異邦の客を迎へたいまはしい思ひ出の部屋である。もう二度とはこの部屋へ歸つて來まいと決心したのに、また彼女はそこにゐるといふ奇議に何だか淋しくなつた。

『今夜は遲うございますから、何ならこゝでお泊り願つて、明朝留家の主とよくお話合の上、この梅ケ香をお引取りなすつて下さいませ……』

番頭はさういつてゐる。

又五郎は、今夜の中に解決がつくものなら何とか話をきめた上、お梅をつれて行きたいと思つてゐるので、その番頭の相談には容易に乘らなかつた。

京染 みのや呉服店 京城本町二 電話本八八八番

京染 やまと京染店 電本726

武田產婦人科 京城府明治町一丁目一番地 武田正吾 電話本局五五番

京城日報

謠曲大觀

佐成謙太郎著

日本メ切

全七卷・豫約募集

謠曲能樂界空前の大著良著として國文學者は勿論能樂謠曲の諸大家から激賞され歡迎された本書は、謠曲能樂の實演と學理とに據つて講說し多數の能畫を案配した愛謠家必備の寶典。

○菊版布裝美本。總頁四千二百以上。
○豫約價金參拾圓。七回分拂、第一回金六圓。第二回以後金四圓。一時拂に限り金貳拾八圓。
○送本料一冊毎に五拾五錢。
○毎月一冊宛配本す
○第一卷配本中。第二卷出來

御申込は是非本日中に願ひます

東京神田三河町
明治書院
振替東京4991番

生命保險に投資せらるべし

日本生命本年初來の新契約は、前年同期に比し二割五分を增して貳億圓を超え、同業三十五社成績の二割を占むるの好況である。その最大原因は、投資目的の高額契約激增にある。

日本生命は最高率の積立金と最大の餘裕資產を擁し、最良の資產內容と巨額の評價差益を有す。財界不安の今日、最も安全な資產預託所である。

日本生命の保險は、好率の配當により、投資として豫想外の好利廻である。生命保險の利益配當には課稅せられないから、この點をも加算すると、驚くべき有利な投資である。

更に、保險金に相續稅を課せられない點、相續稅のための資產處分損を免かれる點等を考慮すれば尙ほ一層有利な投資となる

資產の一部を生命保險として持つことは、生活の安全瓣として投資として、相續稅準備として將た又遺產の合理的分配方法として、最も賢明な策である。寧ろ近代經濟組織の常則である。

最近の業績

一、年初以來新契約高　貳億餘萬圓
一、現在保有契約高　九億六千餘萬圓
一、資產　貳億貳千餘萬圓
一、創業以來支拂保險金　壹億壹千餘萬圓

御由越次第案內書送呈

本店　大阪市東區今橋四丁目

最優最大

日本生命保險株式會社

化粧函入

味の素

これだ！

緊縮時代に大手を振つて持つて行ける進物！實用第一、値段は手頃

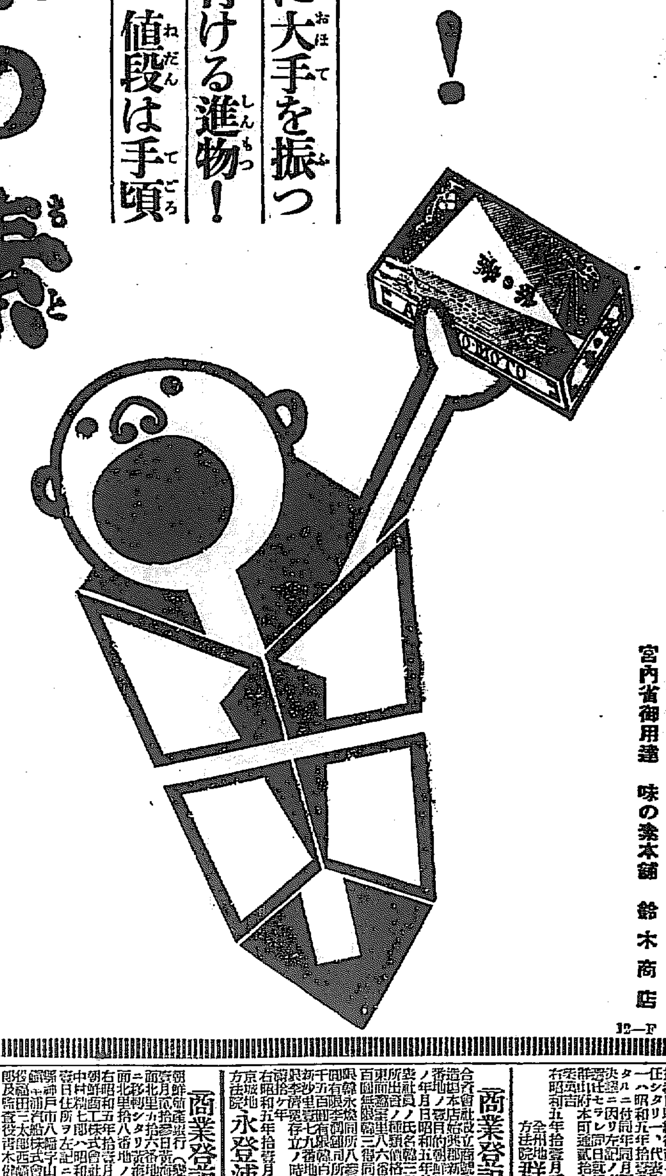

化粧函入種類

小瓶　二本入　小瓶三本入
特小罐二個入　特小罐三個入
小罐二個入　小罐三個入
何れも函代は無料

宮內省御用達　味の素本舖　鈴木商店

12—F

血肉の素　ハタ印

蔘精葡萄酒（赤）
ニンジンブドウシュ
蔘精葡萄酒（白）

發動機王!!

ヤンマー發動機と

專賣特許第六〇六三三號　瑞光式籾摺機

代理店募集

製造發賣元　山岡發動機京城支店
京城驛前
電話本局一〇〇三番　龍山一〇二〇番
振替京城一一五二〇番

特約店　福仁成商會

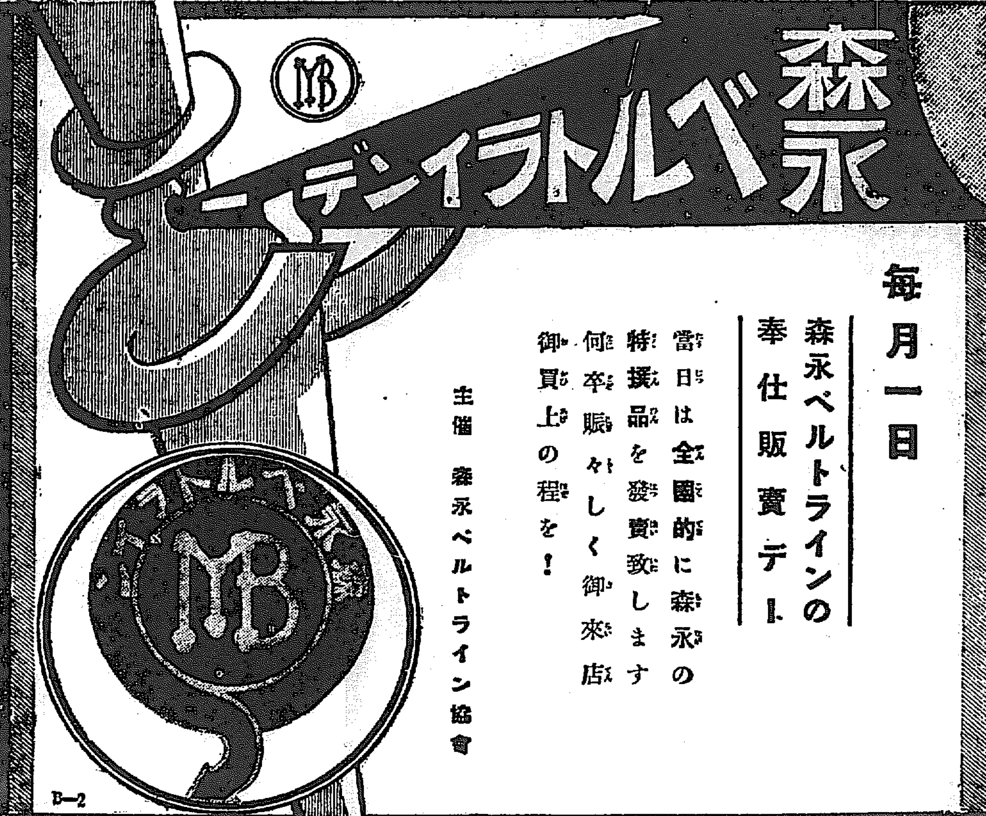

毎月一日

森永ベルトラインの奉仕販賣デー

當日は全國的に森永の特撰品を發賣致します
何卒賑々しく御來店御買上の程を！

主催　森永ベルトライン協會

B—2

京釜線大田驛前
新築落成　和洋飾易　食道朝湯
大田ホテル
親切丁寧・茶代廢止
電話五二二番

無料大阪神戸見學旅行入學生の特典
公認　自動車運轉士養成
規則一錢切手封入申込次第送呈
京城府西崎町停留所前
官認設立　朝鮮自動車研究所

表装

掛物　屏風　額面　其他

電話本局二三九七番
京城櫻井町二丁目
水原彩光堂

御用命　總督府御用達

清遊と靜養
儒城ラヂウム温泉
鳳鳴館

一、爽快な內湯・茶代不要
一、食堂自炊と諸設備完成
一、館內に電話電話の設備あり
秋を飾る二萬坪の庭園　絕好の閑靜保養地
京城大田間、湖南線各驛にて往復二割引乘車券發賣

模範全乳

東亞牧場

高級
オルモス
實用
コメツト
アリニ時計店各
Geneva, Suisse

商業登記公告　鎭南浦支廳

商業登記公告　永登浦出張所

商業登記公告　群山支廳

商業登記公告　鎭南浦支廳

商業登記公告　平康出張所

法人登記公告　全州地方法院

商業登記公告　南原支廳

商業登記公告　裡里出張所

商業登記公告　群山支廳

商業登記公告　金化出張所

霧社事件
守備隊を殘し 出動部隊撤退
警官隊なほ一千名 反抗蕃は僅に百餘

【台北電報】臺灣總督府公報＝霧社方面出動部隊中兵站部に勤務してゐた臺南部隊は十二月一日午後五時四十分臺南着、守備隊司令部は二日午後一時廿八分臺北着歸還の豫定であるがこれにて霧社に殘存せる部隊の外出動部隊は全部撤退を終了する譯である。なほ撤退後の霧社地方における討伐隊の兵力は歩兵一ヶ中隊、機關銃隊一小隊の約二百名と警官隊一千名である。兇蕃は毎日二三名づゝ銃器を携へ誠意を示して投降してゐるが、討伐隊は之等投降蕃を使用し十乃至十五名を一團として殘餘の兇蕃に投降を勸告せしめてゐる。又反抗蕃は集團的のものは二、三十名に過ぎず三々伍々散つてゐるものを加へて約百餘名でその中には少數の婦女子もある模樣である

救濟しようにも 無い袖は振れぬ
外地財政の窮狀を 拓相から藏相に相談したが

【東京電報】松田拓相は二十八日午後三時過ぎ官邸に井上藏相を訪ひ各外地における財政の窮狀を說明しこれに對する適當なる救濟方法を協議したが、井上藏相の意見としては一般會計の財政難の現狀を以てしては如何ともなし難く、各特別會計においても斷然緊縮主義で豫算編成の方針であるから如何とも致し難いといふこととなつた

書記官長更迭と 副總裁設置
その他を協議する 民政黨少壯派議員

【東京電報】首相代理問題にからまり民政黨では種々の風說が傳はつたので誤解を恐れ夜分の會合等を差控ることとしてゐたがその後首相の經過順調でこの分では來月中旬までには退院出來るとの見込みも立つに至つたので、少壯派議員は黨務を進行せしめるためよりいふもこの上遠慮は入るまいとあつて二十九日夜某所で會合を催すこととなつた。しかして目下少壯派間にはたとひ首相の議會出席が可能とするも從來通り激務に當らしむることは困難なれば新に副總裁を設けては如何、又鈴木書記官長の多病は議會を控て心細いから川崎法制局長官邊りと更迭しては如何、院內役員の人選問題につき新進拔擢をする要あり等の意見が披瀝されてをり來月五日夜更に正式に又新舊の例會を開くこととなつてゐる

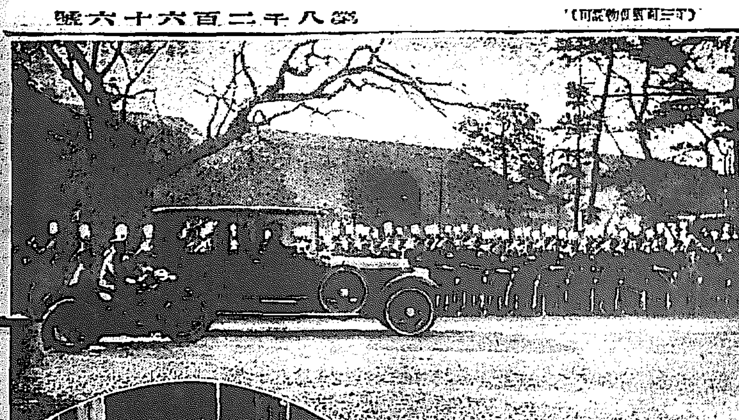

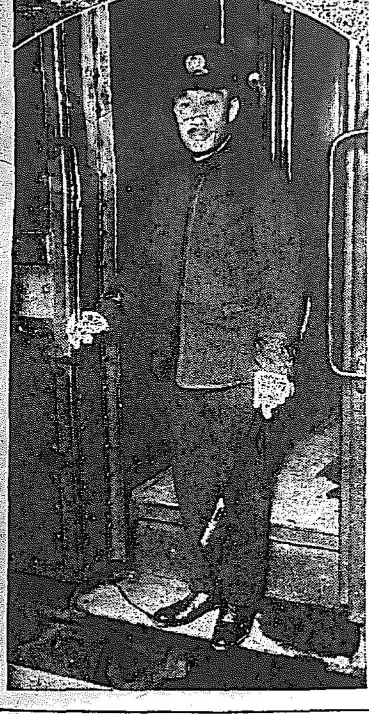

（上）聖上陛下陸軍大學卒業式に行幸（下）震災地へ差遣はされる牧野侍從

艦隊編成替
極度の海軍豫算切詰めで

【東京電報】海軍省では極度の豫算切り詰めにより明年度において艦隊編成替へを余儀なくされ今回左の如く艦隊編成替へに決定した
▲第一艦隊　第一戰隊、長門、霧島、伊勢、日向、第三戰隊、神通、那珂、長良、第一水雷戰隊川內以下驅逐艦四隊、第一潜水戰隊、迅鯨以下潜水隊二隊
▲第二艦隊　第四戰隊、妙高、那智、足柄、羽黑、第五戰隊、青葉、古鷹、第二水雷戰隊、鬼怒以下各驅逐艦三隊、第二潜水戰隊、長鯨以下潜水艦三隊、第一航空戰隊、赤城、鳳翔と下各驅逐艦一隊

對策として 伸縮關稅
製鐵業合同獎勵のため

【東京電報】八幡製鐵所を中心とする製鐵業合同案はいよいよ來議會に提出されることになり目下商工省と協議中であるが、現行製鐵獎勵法による獎勵金交付は豫算關係から至難で結局關稅引上は免れぬものとされてゐる。しかして關稅引上の結果は外國は吸收政策上ダンピング等の擧に出るおそれあり、しかも現行不當廉賣法はその適用に種々不便があるので商工省ではその場合の對策として伸縮關稅を制定せんとの意見有力となり俵商相は伸縮關稅制定の準備調査を產業合理局に命ずると共に大藏省當局に對し諒解を求めることとなつた

思ひ切つて 建設繰延
收入減に惱む 鐵道明年豫算

【東京電報】鐵道省の運輸收入の減少は今日すでに三千五百萬圓を突破しこの減收は今後益々著しかるべき傾向にあるので、明年度豫算編成に當り鐵道省ではこれが對策になやみ連日經理局において案を練つてゐるがその結果明年度既定計畫による四千五百萬圓の建設費を公債發行豫定額四千二百萬圓の限度に縮小し二十數線に上る鐵道の建設費を出來るだけ節約すると共に思ひ切つた繰延べをなすに決した。これがため建設計畫は一律に七、八分見當の繰延べを余儀なくされることゝなつた。なほ失業救濟のため大藏省に要求してゐる一千萬圓の公債發行が認められた場合はその大部分を失業救濟に歸する部合の改良事業に廻すこととなつてゐるもの、一部分は建設費にも充當する方針なので、それだけは繰延べ建設費の一部が緩和されることになる譯

有難き御仁慈
御救恤金の御內沙汰
寒さに慄へる東京府市の極貧者と失業救濟事業に

【東京電報】長き慣りでは來月下旬東京府市の極貧者に對し約一萬圓の御救恤金を賜はることとなつてゐるが、更に同月中旬頃早くも東京府市の失業救濟事業に對し多額の御下賜金を賜はるべき旨御內沙汰あり、一木宮相はその具體案につき東京府および東京市と協議を進めてゐる

皇后陛下の 御懷姙御順調
七ケ月を迎へさせられ 宮內省で御慶事の準備

【東京電報】皇后陛下にあらせられては十二月を以て御懷姙七ケ月を迎へさせられるが、御經過御順調に渡らせられ、ひたすら御攝養につとめさせられてをられるが、御出產は明春三月中旬頃と拜察し奉り、宮內省では早くも御慶事の準備として乳人の候補者を選定し、劍の儀の御劍御袴と御命名式の際の讀書鳴弦に用ゐる弓四張等の調製に着手した

總罷業しても 延時間制に反對
英國炭坑夫聯合組合

【ロンドン廿九日發電】英國炭坑夫聯合組合は去る七月廿五日下院を通過した勞働黨內閣の炭坑法中の延べ時間制に反對の決議を行つた爲め英國炭業界の前途は極めて重大化するに至つたが坑夫側は總罷業を決行しても飽くまで延べ時間制廢止のため戰ふ模樣である

海軍將官進級

【東京電報】本年度の海軍將官進級會議の結果決定した進級異動は十二月一日發表されると

米勞働長官

【ワシントン廿八日發電】米國大統領は本日ウイリアム・ドーク氏を勞働長官に任命した

報償金其他に就き 愼重考慮を求む
國策では仕方ない
官營を前に 朝鮮煙草株主懇談會

官營を前にして開催される朝鮮元賣捌會社の株主對策懇談會の成行きは注視されてゐるが、同會は廿九日定時總會に引つゞいて京城ホテルに開催、專賣局長（高橋氏代理）より元賣捌廢止による官營につき別項の如く說明するところあり井上朝煙社長は從來官營說明に對し同社重役の執りし措置について總督、政務總監、專賣局長訪問の顛末を語りて株主の諒解を求め、これより協議に入る

◇松井邑次郎氏（木浦）官營決定は總督府が八百餘萬圓の臨時歲入と四十萬圓の恒久財源を得る爲めの策とみられるが、本府は財源を得てよいであらうが、會社從業員を多數に馘首する事となれば重大な社會問題となる、專賣局長說明によれば大部分は專賣局で引受けるといふが、本府は歲入增加の目的であり、殊に朝煙支店と專賣局出張所が重複するのであるから、いくら引受くるとしても、どうして採用してゆけるか、よく採用するとしても一年位にして馘首する事になれば社會問題である、この點は當局の深甚な注意を喚起したい

◇高橋專賣局庶務課長、官營により何名を採用するかは言明の自由を有さぬが、當局としては煙草配給の第一線は充實する考へであるから大多數の從業員は引受ける、この點は當局に信頼してほしい

◇太田省一氏（元山）報償金問題は株主として重大問題である、當局は臨時歲入八百餘萬圓に會社財產二百萬圓と合計千萬圓が增加するのであるから報償金については、當局に深甚な考慮を求めたい

◇松井邑次郎氏（木浦）私鐵買收法によれば六朱還元を原則としてゐる、これらの公的根據によられると思ふがどうであらうか

◇岩谷二郎氏（京城）內地と朝鮮が同時に官營となる事は朝鮮のために全く不幸である。內地も朝鮮も元賣指定は三ケ年であるが、これは內容に非常な相違がある、內地は各自が元賣捌業を買收してゐるのであるから三年の更新は重大問題である、或る元賣捌の如きは更新期に當つて指定權を取消されて、餓死した如き例もある、併し朝鮮は之と事情を異にし有資格者のみを集めて、この會社をつくり指定を受けたもので、他の何者も指定は受けられぬ、これよりすれば三年の期限は法規の立前で、內容は永久の指定權であつた、殊に內地元賣捌は銀行から公債を借り專賣局から商品を受け、金なしで營業してゐた、しかし朝鮮は實價の投資をなし各自公債現物を所持して營業した、この爲本社の如きは公債値下りの損害も受けてゐる、又老舗料問題も十ケ年で償却せよといふ

株主には 損害をかけぬ
販賣機關の組織改善と 官業收入の減退を防ぐ
煙草配給直營理由

昭和六年七月一日より煙草の配給を專賣局の直營に改むるとについては過日聲明致しました通りである。そこで今回各位御會同の機會においてその趣旨の概要を述べて、皆さんの御諒解を得て置きたいと思ふのである。抑も朝鮮における煙草專賣事業は

收益を目的として

ゐるのであつて、その事業の消長收益の多少は總督府財政上に重大なる關係を持つことはいふまでもないことである。随て專賣局としては常に事業の合理化を圖り以て收益の增大を期する上において研究を怠らないのである。就中事業局の目的を達成すべき使命を有する販賣機關の組織改善については最も意を用ゆる所である然るに偶々本年六月內地においては煙草元賣捌人制度を廢止して專賣局に於て

配給を直營とする

ことに決定の旨發表された。そこで朝鮮の元賣捌人も本年十二月十五日限指定期間が滿了することであるから時節柄朝鮮に於ても內地同樣實行が出來ないかと云ふ質問が中央政府から出るに相違ないものと思はれ、爾來更に愼重研究した處、朝鮮に於ては寧ろ內地に比しより以上簡單に且容易に實行することが出來る、而もその結果は六年度において八百三十餘萬圓の歲入增加を見、翌年度よりは現在の歲入高を基本として年額

約四十萬圓の差益

を浮かすことが出來ると云ふ結論を得た。而して一方總督府歲入の狀態を見るに未曾有の經濟難局に遭ひ鐵道始め總ての官業收入は著しき減退を告げ租稅收入亦殆んど伸びる餘地なく頗る窮乏を告げてゐる。斯る內外情勢を考察して總督府は茲に配給直營を斷行することに決定し夫々豫算に計上することに至つた次第である。

善後措置について

は目下中央政府と折衝中であつて只今の處では確に聲明した以外具體的に申上げるとの出來ないのを遺憾とするが兎に角總督府としては株主に損害をかけないと共に一般社會も妥當と認むる程度を基調として立案したのである、又從業員に對しては其の大多數は引續き專賣局において採用する譯であつて、若し轉職の餘儀なきに至る人に對しては會社の內規に定むる退職手當の外別に特別のことを致したいと思ふてゐる。以上の次第につき政府の措置に信頼せられむことを切望するのである

取締役は減員せぬ
社長と共に全部重任
朝鮮煙草株主總會

官營問題を前にして全鮮的な注視を集めてゐる朝鮮煙草元賣捌會社第六回定時總會は廿九日午後二時から京城ホテルで開催、專賣局（高橋事務官代理）三井副事務官臨席し井上社長議長席につき開會を宣す、出席者六十五人六萬三千六百九十六株委任狀三百八十一人六萬八千八百八十九株計四百四十六人十三萬二千五百八十六株に達し、直ちに決議錄署名人を議長より中山秀一、辻本嘉三郎兩氏を指名して附議事項に入り井上社長より營業報告をなし第六期營業報告、財產目錄、貸借對照表、損益計算書につき、元監査役より監査役報告をなして滿場一致承認、次いで利益金處分案（年一割配當）を承認し定款變更（咸興支店設置の所）の件を可決、問題の取締役四名減員の件に移るや佐野、大木、松井諸株主より、官營を前にして減員の必要なしとて議案撤回を叫び、やうやく議場緊張せるを以て議長休憩を宣し、その間臨席監督官と協議の結果減員案を撤回し取締役十三名（從前通り）の改選に入り、井上議長、辻本嘉三郎、松井邑次郎三名を詮衡委員とし、監督官をまじへて協議の結果、全取締役重任と決し、社長重任と決定し、附議事項全部を終り、午後三時半散會、ついで問題の元賣捌に對する協議のため、株主懇談會に移つた

失業公債

內務關係發行は 二千萬圓を限度に
一應纏つたが更に交涉して 八百萬圓を大藏省で縮小さす

【東京電報】內務省の失業公債につき大藏內務兩省事務局間の交涉は失業救濟事業費總額二千七百八十萬圓その內譯は國道修築費一千五百萬圓府縣道修築補助八百萬圓といふことに一應纏まりを見たので、大藏省は二十九日上井上藏相、次官、參與官、各局長等參集して省議を開き協議し、事業內容の內譯については容喙せぬが、公債發行總額は二千萬圓を最高限度とすることに決定を見た、よつて藤井主計局長は更に內務省と約八百萬圓の計數縮小を交涉することゝなつた

遞信關係公債は 尚調查の上で決定
遞相、藏相の諒解を求む

【東京電報】小泉遞相は二十九日午後四時井上藏相を官邸に訪問し遞信省航路補助費の失業公債五百萬圓程度を發行する件につき懇談したが、藏相は諒とするも案の內容については尚調査した上でなければ決定し難い旨を答へた

下旬對外貿易
輸出入激減

【東京電報】大藏省發表＝十一月下旬における對外貿易は（單位千圓）

輸出	三七、六八七
輸入	三三、五五一
出超	四、一三六

で前年同期に比し輸出千六百四十三萬六千圓輸入八千二百八十三萬三千圓をそれぞれ減少し出超も三百六十萬三千圓の減少を示してゐる尚一月以降の累計は（單位千圓）

輸出	一、三五一、〇一一
輸入	一、四四一、六八七
入超	九〇、六六八

にして入超額は前年より二千七百八十萬五千圓の增加となつてゐる

近藤氏の講演
盛會裡に終る

來城中の露西亞通信社長近藤義明氏の『勞農ロシアの一般的狀勢』と題する講演會は廿九日午後七時から本社講堂で開催された、聽衆八百余名、帝政時代のロシアより現在のロシア、サヴエートロシアの現狀を政治的に或は經濟的に平易に說明して、最後に鮮銀券問題の解決困難の事情を述べたが、氏のロシアに對する蘊蓄は滿堂の聽衆をして感歎せしめた

外務省異動
永井大使の 歸朝と共に

【東京電報】駐白大使永井松三氏は來月四、五日ころ歸朝の豫定であるが同氏の着京と同時に豫ての豫定通り左の如く外務省第二次異動が行はれることゝなつた

特命全權大使　永井松三
被免白耳義國駐箚
命外務次官兼任
外務次官　吉田茂
任特命全權大使
命伊太利國駐箚
特命全權公使　松島肇
任歐米局長
歐米局長　堀田正昭
任特命全權公使
命チエコスロバキア駐箚

辭令【東京電報】

道理事官　中島鹿一
公立高等普通學校教諭　戶田三郎
依願免本官（各通）

野球協會の 組織協議

【東京電報】野球協會に關する協議會は廿九日正午より丸の內會館に開催、文部省より山川課長等協會側から腰本、橋戶、芦田其他有志出席大阪における協議の結果に就き報告があつた後組織に關する問題に就き協議の結果、關東、關西等の各地方に支部を置くことに決定三時散會した

太平漫語

全國長村長會が政府の婦人公民權案に眞向から反對してゐる 反對論旨はありふれて感服に値しないが時の政府の政策に何時も齒切れのよい是々非々の態度を見せるのは面白い 何時も政府に對して一ぱし强いのは町村長會である▲一人々々で名もない『町長さん』『村長さん』であり、內務省などへ出かけてはお上りさんとして玄關子から甚だ敬意を失する取扱ひをうけ、場合によつては掃除夫の帚の先でほこりと一緒にはたき出されかねまじき御連中だが、町村長會となるとなかなか權威がある▲時々の政府も監督官廳もこの權威を無視するわけにはゆかぬ面もあり、無視したゝめに飛んだ後難のふりかゝつたためしもある▲最も町村長會の意向を無視出來ぬのは、町村長の支持で乘り出してゐるいはゆる陣笠諸君であらう。これは町村長を足場にして乘り出してゐる手前無理もない▲尤も婦人公民權への町村長の反對氣勢などは、與黨陣笠諸君としてはまだまだ扱ひ易からうが、直接町村に利害の振りかゝる問題になると立場が苦しくなる▲日本の政黨政治も今のところ町村長が單位となつてゐるといつて大して誤りではない。極く少數の大物を除けば、政黨政治家の大部分は、今日町村長の意志を無視しては獨り立ちは出來さうもない▲官吏の昇給は已むを得ない場合のほか見合せるとに井上藏相は各省と諒解を求めたが、『已むを得ない場合』は昇給は見合せないといふことになるから、昇給の已むを得ない場合におかれてゐる官吏はあまり悲觀する必要はあるまい▲尤も藏相のいふ『已むを得ない場合』がはつきりわからぬが、大體において、昇給年限が來ても昇給さして貰へず『已むを得ず』我慢してゐる連中は樂觀して可なりであらう▲富山縣に大地辷りあり度々の大地震で內地一般の地盤がゆるんでゐるとしたら、うつかり內地へも歸れぬ——

●山田病院長故母堂告別式　府內本町二丁目山田病院長山田萬作氏（本社囑託醫）の母堂故おしほ刀自の告別式は廿九日午後二時から午後四時半迄の間に自宅において執行されたが官民多數參列盛儀であつた

●小川家慶事　辯護士小川勝平氏令息文雄氏は今回良緣あり婚禮披露を廿九日午後六時京城ホテルで開催、府內名士二百餘名集り媒酌人富田儀作氏新郎新婦を紹介し、小川氏の挨拶に對して、古城管堂氏答辭を述べ、南軍司令官の發聲で小川家の萬歲を三唱し盛會裡に午後九時散會した

訂正　卅日付夕刊二面『土地整理の大訴訟』記事中『朝鮮土地信託會社』とあるは『仁川の朝鮮信託會社』の誤りにつき訂正す

◇經濟◇

滿洲粟輸入
七八十萬石か

昭和四年穀物年度（昭和四年十一月より五年十月まで）における滿洲粟の鮮內輸入高は百七十一萬七千餘石に達したが、昭和五年度滿洲粟の輸入は鮮米大豐作の結果七、八十萬石に激減するに至るであらうと觀測せられる、即ち穀物年度過去三ケ年間における朝鮮產米高滿洲粟輸入高外米輸移入高鮮米移出高を示せば左の如し

	朝鮮產米高	鮮米移出高
二年度	一七、二九八千石	七、四〇〇千石
三年度	一三、五一一	五、六九五
四年度	一三、七〇二	五、六〇八
五年度	一九、〇〇〇（豫想）	九、〇〇〇（豫想）

	滿洲粟輸入高	外米輸移入高
二年度	一、六三五	四六六
三年度	一、七五六	五三〇
四年度	一、七一七	五三〇

右表により產米、滿粟、外米の合計より移出米を差引く時は左の如くとなる

二年度	一〇、三二四
三年度	一〇、一〇九
四年度	一〇、六六六
平均	一〇、三四三

かくて本年度產米より移出豫想高を差引けば一千萬石が鮮內消費及び時越米となる譯である、從つて鮮內平均消費高に比し僅に四十萬石の不足を來たすに過ぎず、西鮮北鮮地方の滿洲粟に對する需要傾向より見て相當の輸入を見るとしても、右の數字より滿洲粟の輸入は七、八十萬石を出まいと觀測されてゐる

露國が 北滿で投賣
既に木材は打擊

【ハルビン電報】ロシアは數千萬圓の各種織物、煙草、石油石炭を北滿でダンピングすることゝなつた、しかしてすでに北滿市場に進出したロシア品は四百萬圓に達し殊に木材界に多大の打擊を與へてゐる

名古屋商品の 列車見本市
明春廿ケ所で

名古屋勸業協會主催の下に明年五月鮮內左記廿ケ所に於て一ケ所一日乃至二日間の豫定で名古屋商品の朝鮮全道列車巡回見本展覽會を開催することに決定した
釜山、大邱、馬山、大田、群山、全州、木浦、淸州、京城、仁川、鐵原、元山、咸興、城津、羅南、淸津、平壤、新義州、鎭南浦、新安州

空輸六分配可決

【東京電報】日本航空輸送會社は廿九日定期株主總會を開き年六分配當案を可決した

◇株式◇ 大株短期引跡

大新	五十四圓四〇	（不變）
鐘新	六十九圓丁	（十錢高）
日產	二十四圓八	（不變）
東新	百〇四圓八	（不變）

滿洲經濟電報

	前場	前引
安東株 當限	九七〇	九九〇
先限	九七〇	九五〇
滿洲株 當限	不申	
先限		
鈔平銀 現物	七六七	
奉票 現物	一〇五八〇	
當限	三六、四	三六四
先限	—	
出來高		
安東大豆現物		一五〇〇
安東豆粕り		一二四二
安東出來高		—

世界文學集 十二卷揃 處分大拾賣

十二卷揃ひ 只の壹圓六拾錢

●一冊賣は致しません。必ず十二冊組を御注文の事。（送料三十錢）
●殘品數は前金で振替又は小爲替で御送金下さい（切手代用一割增）
●已を得ぬ事情の爲め代金引換申込者には壹圓九拾八錢で送る

殘品尠し——今スグ——早いが勝——

第一卷　レ・ミゼラブル　全一冊　ユーゴー原作
第二卷　復活　全一冊　トルストイ原作
第三卷　罪と罰　全一冊　ドストエフスキー原作
第四卷　椿姫　全一冊　デューマ原作
第五卷　女の一生　全一冊　モウパッサン原作
第六卷　父と子　全一冊　ツルゲーネフ原作
第七卷　女優ナナ　全一冊　エミール・ゾラ原作
第八卷　世界傑作映畫集　全一冊
第九卷　死の勝利　全一冊　ダンヌンチオ原作
第十卷　資本論　全一冊　マルクス原作
第十一卷　其の前夜　全一冊　ツルゲーネフ原作
第十二卷　人肉裁判　全一冊　シェクスピーヤ原作

●當店御信用の上なるべく振替で御申込を願ひます
●申込所　東京市神田區錦町一ノ十一　振替東京七七三九六番　東京圖書協會整理係

總理大臣官邸に招待さる

店主 藥劑師 小川友三 謹告

胃病藥王 藥劑師 小川友三
遞信大臣小泉又次郎閣下と語る
大臣は神に近し

大臣、市長 及全快者より續々禮狀來る

胃病を治す 胃病藥王 ウヴ

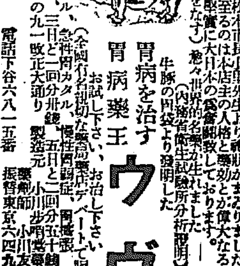

（全國有名親切な藥局藥店デパートにて販賣）
製造元 藥劑師 小川友三 小川步哨堂藥局本店 振替東京六四九九六番 電話下谷六八一五番

藥屋支店大募集
責任以て

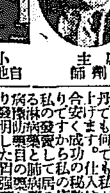

店主 藥劑師

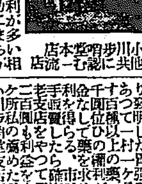

小川步哨堂本店　自他共に認む一流店

小川步哨堂藥局本店 電話下谷六八一五番

謹告
東京農業園
アンゴラ兎分讓並に貸付

社說

租界回收問題
先後を誤る勿れ

最近、南京政府が突如漢口租界回收問題を提起し『我國も殊に租界回收の御同意あるべく、以て兩國固有の親睦を厚うし兩國々民の友誼的情感を增進せらるゝ事と確信する』などいふ乙に澄んだ要求を持ち出したので日支外交は時ならぬ波瀾を捲き起した形である。支那側が足下から鳥が立つが如く突如として爆發的要求を提起し來つた理由は何れにあるにせよ、日支關係の現狀を無視したる暴擧にして利己的なる行爲たるは否定するを得ない。われ等は素より主義としての外國租界撤廢論に反對するものではなく、事情の許す限り一日も早く支那の希望を實現せんことを望むものであるが、事には順序があり物には前後がある。支那の內政が租界撤廢を合理化するに足るほど改善されたる場合と雖も支那の中心部に位置し、萬一の際の應急措置を取るに不便なる漢口を第一に還附したることは順序を誤りたるものと言はねばならぬ。英國がすでに漢口租界を還付したればとて英國とは全然異れる狀態の下にある日本に對し之を強ふるは日本の特殊的立場を無視したる非禮の行爲たるを免れない。鎭江、沙市、蘇州の如き利害關係の比較的淺き小租界より漸次漢口、天津の如き大租界に及ぼすが順序ではないか。支那政府は日本と同時に佛國に對しても漢口租界撤廢案を提出したが、日本の如き原則國の利害關係を有せざる佛國でさへ支那の非禮の行爲を憤つて居るといふ事である。日本が深き同情を支那の立場に寄せながら、支那の案を承認せざるはこれがためである。

◇

日本は素より恆久的に租界を固保せんとするが如き時代錯誤の見解を有するものではない。而も條約改訂その他の重要懸案が解決し且支那の司法制度、警察機關が完備するに至らば單に租界還付問題のみならず、治外法權の撤廢問題をも商議する事を辭するものではないが徒から濫に漢口の租界を回收せんとするが如き不意打的の要求には輕々しく應ずる能はざる多くの理由がある。漢口租界回收運動は斷乎として正式交渉開始を拒絶したといふのは誠にさもあるべきことである。最近二三年來、支那各地方に散在する外人は支那の警察力不備のために絶えず生命財産の脅威を受け、殊に長沙事件發生の際には同方面の在留邦人および外人は僅にわが海軍と租界當局とに保護せられて安全を得るの狀態ではなかつたか。租界內において生命財産を保證さるゝは獨り外國人のみではなく、支那人もまた同樣である。既に過兵變の際に支那の商人の唯一安全地帶として重寶の如く租界內に逃げ入り來るの事實は、存在の支那において租界の存在を必要とするとを有力に代辯するものでなければならぬ。面目論や、法理論のみを以て租界問題を解決しようとしても、それは駄目である。現實の『必要』は口頭の理論よりも遙に有力だ。

吾等は今更ながら支那の外交當局に對して徒に民意に迎合せんがために國際的常軌を逸するが如き暴擧に出でざらんことを繰返し警告するの必要あるを思ふ。それは單に所期の目的を達する捷徑たらざるのみならず、却つて惡を他國に失ひ、反對の結果を生ずるの危險があるからである。關稅協定問題の如き、支那政府が何何か公約を裏切り、協定なしに施行期を延期し今なほ公的履行の確保を有せざる狀態ではないか。治外法權の撤廢よりも、租界の回收よりも、一層急務なるは內政を統一整頓して內外人の安全を十分に保護し得るの實力を示すとである。これを閑却したる利權回收論は意義をなさぬ。支那の官民は深くこの點を反省するの必要がある。

金の生產減と物價の趨勢
經濟活動に紙幣を多く使ふな 金準備も不足で濟む

【聯合】金の生產が減る——といふことは先般國際聯盟の金問題調査委員が詳しく發表した通りである。

右に就ては既報の所說をもつて一と通り說明して置いたが要するに現在世界で一年に四億ドル生產されて居る黃金が二、三年すると減りはじめ、十年後には一年に三億ドルしか生產されぬことになつてしまふといふのである。四億ドルから三億ドルに——大變な減り方である。

右の調査委員は本月四日からゼネバで會合し、最後の報告を作つて居るから、その內にはそれが發表されるであらう。それには即ち黃金の振り分け方に就て合理的な方法が揭げられる筈である。

紙幣を使ふな

國際聯盟は黃金節約の方法の一つとして、成るべく紙幣を使はないで經濟活動をせよと勸告してゐる。蓋し紙幣の發行高が僅で事足れば、金準備も小額で濟むからである。

世間には紙幣をもつて交換の媒介物だと考へてゐる人がある。けれども社會の實際を見るに、紙幣を使つて物と物との交換をしてゐるものは比較的僅である。大抵の交換——大西內——には紙幣は使はない。小切手や爲替を使ふ。

今日の經濟活動はどこの國でも大部分が紙幣以外の紙片によつて行はれてゐるのである——信用を基礎として發行される各種の紙片によつて。

アメリカの實例

アメリカなどでは總拂ひの九割までは銀行の小切手をもつて賄されてゐる。キャッシュは小錢として鐵銀の支拂ひや小買物に要るだけである。

紙幣の發行高が物價を左右すると考へたのは昔のことで、紙幣以外の紙片で經濟活動の大部分が行はれてゐるのだから、その紙片の基礎たる信用の伸縮こそ最も大きく物價に響くものである。金準備や紙幣發行高の增減も物價に若干の關係はあるが、大したことではない。この事はナショナル・シチーの銀行の月報（九月號）に詳しく出てゐるから、研究家は一讀せられたい。

同銀行の調査によると、アメリカでは現在四十五億ドルの金準備があり、そして通貨の數量も同額の四十五億ドルである。そして預金の總額は五百三十一億ドルで、通貨の十倍以上である。それから銀行の貸出、割引、投資額の總額は五百七十三億ドルで、これは預金額よりも更に多い。

いふまでもなく、小切手は銀行預金を金を基礎として發行されるものであるから、預金の增減こそ經濟活動に最も大きくひびくものである。そして預金は通貨の十倍以上あるのである、わが國でも同じことである。

信用の基礎

金本位國において通貨の基礎は黃金である。その黃金の供給が減れば通貨は余計に出せなくなる。だから、今後物價は下がり、世界の景氣は益々惡くなる——といふ說がある。

けれども物價に最も大きくひびくのは通貨の數量でなく預金の增減だとすると、預金さへ增加すれば物價は下がらない筈である。

貨通の數量が增加しなければ、預金も增加しないと思ふのは大間違ひである。信用の基礎となるものが增加しさへすれば、預金は增加する。そして信用の基礎となるものは黃金以外にいくらでもある。それ故に金の生產が減る——物價が下がる——といふ風に考へる必要はあるまい。

鄕土片々

◇排酒の運動　東京市內十三個所で各禁酒聯盟主催で、廿三日廿五歲未滿禁酒法制定請願の署名を求めたが、その署名者三萬二千八百人に達した

◇通船の顚覆　東京隅田川の一錢蒸汽千住丸六號が綾瀨の合流點附近で泥船と衝突顚覆乘客十五名水に投込まれ五名の溺死者を出す

◇女給に迷ふ　北海道瀨ヶ崎驛の復興工事不正事件で白岸內村の陰然村長十倉十六美（三）が收監され、官金費消の陥穽を示す、動機は女給に迷つた結果——

◇開祖の祭り　本邦心學の開祖石田梅巖先生の開講二百年祭を東京第一中學校で擧行、朝野の名士二千名が參列、近來にない盛會を極めた

大西洋のスピード巨船
（上）

【聯合】時々刻々世界の各方面から集つて來る最新の報導を見てゐると、その大きなジャッズに吸ひこまれて、何が何やらわからなくなつてしまふ。

少し離れて大所高所から世界の全局面を鳥瞰すると、そこに幾つかの大渦卷を見出す。それを一つ一つ捉へて、解說の問題として る次第である。

新ふした大渦卷の一つが、こゝに描き出さんとする大西洋上に浮かぶ各國巨船のスピード戰である

ブルー・リボン

昨年まで、二十一年間の永きに亘つて英國キュナード汽船會社の巨船モウレタニヤ號（三〇、六九六トン）が大西洋のブルー・リボンを誇つてゐた。ところが北獨ロイドの新巨船ブレーメン號（五一、六五六トン）によつて八時間以上の差で惜くも最高速力のブルー・リボンはブレーメンに奪はれてしまつた。その後、モウレタニヤ號は全力を盡してブレーメンに挑戰した。然しどうしてもブレーメン號には勝てなかつた。

左にシェルブール——ニユーヨーク間三、一六二哩の記錄を示そう。

		所用時間	平均速力
モウレタニヤ號	一九二六年	五日三時二十分	二五・八六ノット
ブレーメン號	一九二九年	四日十七時四十二分	二七・八三ノット
モウレタニヤ號	一九二九年	四日廿一時四十四分	二六・八五ノット

一方新興ドイツの意氣はブレーメンに止まらなかつた。本年三月ブレーメンの姉妹船オイローパ號（四六、〇〇〇トン）完成し外國の瑞艇の中に處女航海を行つてこれ又素晴らしい新記錄をつくつたのである。即ち四日と十七時間六分で大西洋を橫斷し、ブレーメン號を破ること正に三十六分。平均時速は二七・九ノット。

巨船建造の氣運

歐米の各國は今や矢繼ぎ早にスピード巨船を造り、これを大西洋上に浮かべやうとしてゐる。即ち

イギリス

キュナード汽船會社は本年八月に排水量七萬五千トン、全長一千フィート（二町四十六間）時速三十ノット、收容船客四千人、建造費六百萬ポンド（六千萬圓）の世界最大最速の超巨船をクライド造船所で起工した。

ホワイト・スター汽船會社は昨年六萬トン、十萬馬力、建造費六百萬ポンドの巨船オセアニック號の建造を計劃しハーランド・アンド・ウルフ造船所へ注文を出した

フランス

フランスの最大汽船會社ジェネラル・トランスアトランテイク社は昨年六萬トン、全長一千フイト、時速二六・二七ノットの巨船をサン・ナゼール造船所に註文した。進水は明後年の豫定である。

ドイツ

ブレーメン・オイローパ兩巨船の設計者ゲー・バウエル博士は更に時速三十二ノット半・十五萬馬力の巨船設計を目論んでゐるとの話である。

イタリー

ナビガチオーネ・ジェネラル・イタリアーナ社（N・G・I）は最近四萬七千トン、時速二十七ノット、建造費二億六千萬リラ（二千七百萬圓）の巨船をアンサルド造船所に注文した。又ロイド・サアバンド社も四萬五千トン、二十七ノットの巨船を註文した

勞働組合法案
今議會に提出せず

【東京電報】勞働組合法案が今議會へ提出されるか否かについては各方面注視の焦點となつて居るが閣內の大勢は次の如き見解の下にこれを提出せざることに一致して居る即ち同案に對しては勞資双方に紛からざる反對論があるのみならず、閣內にも幾多の意見が存するので今議會に提出したとしても貴、衆兩院において難關に遭遇することは明白であるから、實際問題として今議會に提出することは到底間にあはぬ狀勢にありといふにあり

節約を圖る
條約發生前に
英海相說明

【ロンドン廿六日發電】英國海相アレキサンダー氏は二十六日下院において英國海軍主力艦の現狀を說明し英國は既にロンドン條約の規定を該條約の發生に先立ちて可なり實現して居り、これに依つて約四百萬ポンドに上る節約を爲さんとして居る旨言明した

震災地の減免稅
今田事務官實地視察 具體案近く決定

【東京電報】大藏省では主稅局の今田事務官を廿八日震災地に派遣したが、同氏の報告を待つて震災地に對する租稅の免除、猶豫すべき租稅の種類、範圍、期間および減免の方法等を決定することゝなつた

本府辭令（廿八日附）

朝鮮總督府道事務官（忠南）　中島雅一

任朝鮮總督府道理事官（七等）平安南道在勤を命ず

振替貯金の受拂狀況

客月中京城府內各郵便局に於て取扱つた振替貯金は受入口數一萬千五百五十二口、その金額四百一萬四百八十八圓にして又振出口數七千八百十三口、その金額五百九十六萬二千四百五十六圓なるが、之を前年同期に比すれば受入口數三分增し金額一割五分減少をなし、又拂出は口

十月中航空郵便物

十月中に於て京城、平壤、京山等飛行場所在地の各局に於て取扱つた航空郵便物は總數三千九十三通であつてこの中內地への發送數は二千七百四十二通で總數の約九割を占め滿洲及鮮內の物數は僅かに一割でその內滿洲への發送數は三百九通で鮮內相互間のものは四十二通である

◇京城英文タイピスト研究所開講　海外において多年研究を重ね最近歸鮮したタイピストとして名ある與倉樂氏を講師とせる京城英文タイピスト研究所は豫定通り十二月一日から府內御成町三十四番地に於て開講することになつてゐるが、志願者があつたに拘らず當分十二名しか入學させなかつたこれを遺憾として遠からず機械を增設して四五名の研究生を增募することになつてゐるから志願者は同研究所或は太平通りセウルプレス社內の村岸傳氏に申出ありたいと

◇……大日本農會大會

大日本農會では廿六日午前九時より赤阪三會堂に第四十回大會を開いた。總裁梨本宮殿下より優渥なる令旨を賜はり農事功勞者五百名に表彰狀を御親授あり午後より名士の講演あつて盛會であつた（寫眞は令旨に對する奉答文朗讀）

經濟上より見たる間島
鮮滿兩民族の間空地帶 明治初年迄空漠の地
【三】

加藤廉平

また、支那人の方は、今より二百年前に獵師とか、又は藥草を採集する者などが間島に參り、次で山東省の流民もはいり込んでまゐつたのでありますが、定住者として參つたのは、明治七、八年の頃殺夫の導きに依つて、會寧に開かれた鮮支人の市に往復した吉林の商人が、道すがら間島の肥沃な荒蕪地を見て、垂涎やまず、その結果農民を引連れて來住したのがはじめでありまして、その後明治二十二年頃、山東方面の流民が多數に流れ込み、追々支那人の間島住住數も殖えて、今日に至つてをるのであります。

次に歐米人の間島入りは、明治三十三年に、フランスの宣教師二人が龍井村に駐在したのが、はじめとなつてをり、また內地人の間島定住者を見たのは、明治四十年八月、韓國統監府臨時派出所が龍井村に設けられて以來のことであります。

斯樣な狀態にありますれば、間島の人口は最近の統計によつて見ますと、合計四十八萬五千百七十五人程ありますが、その內で朝鮮の人々が三十八萬三千人で壓倒的多數を占め、支那人は十萬人、內地人二千百人、また外國人が七十五人といふ割合になつてをるのであります。

（二）

しかして朝鮮の人の九割、支那人の六割は純農業に從事してをりますれば、從て目下間島の產物は全然農產物が主となつてをりまして、大豆、粟、玉蜀黍、蜀黍（高粱）小麥、大麥、米、白豆等を產し、特にそれ等の內でも、大豆と粟との生產高は群を拔いてをるのであります。輸出品といたしましても、また穀物が重なるものであつて、昭和三年度は近年にない凶作でありましたが、それでも金額にして九百八十三萬圓、卽間島の輸出總額千百六十萬圓に對しまして、實に八割以上を占めてをりこの內大豆は總輸出額の五割、粟は二割余に相當してゐるのであります。穀物に次では森林に富んでをる關係上、木材卽朝鮮松、朝鮮松、落葉松、唐檜、樅木、胡桃が產出いたしまして、昭和三年度には輸出木材が百六十一萬圓に上り、總輸出額の一割四分に當つてをる次第であります。この外に石炭を產し、又牧畜は農民の耕作上の必要もありまして相當さかんに行はれ牛、馬、騾、驢、綿羊、山羊、豚を合計いたしまして三十萬頭以上に上つてをりますが、目下は石炭も畜產も輸出品としては、とりあげることが出來兼ねる次第であります。製造工業としては、支那人の燒酎釀造の外は、農民として豆油、豆粕、澱粉、支那素麵等が生產されますが、輸出品としては、これ等各品を合計いたしましても、年額一萬數千圓の程度でありまして、論ずるに足らないのであります。斯樣な次第であつて、間島の生產業は目下尚、全然原始狀態にあるのであります。

次に輸入の方面を見れば、昭和三年度の輸入合計は九百二十九萬圓程ありますが、是等の品物は、綿糸布類の三百九十六萬圓を筆頭といたしまして、小麥粉、砂糖、酸物、漁類、酒類等であります。然らば間島の貿易相手方は如何と見るのに、明治四十二年頃までは、吉林經由、浦鹽經由の貿易が優勢であつて、北鮮經由の貿易は不振でありましたが、四十二年春浦鹽の自由港閉鎖に次で、大正三年歐洲大戰の開始以來は、浦鹽方面の貿易に致命的の打擊を與へたのであります。然るに我が朝鮮においては、明治四十一年以來清津の雄基の開港があり、大正六年冬には清津、會寧間を連絡する輕便鐵道が出來、北鮮經由の貿易はいよ〱隆盛に向ふことゝなつたのでありますが、その反對に露領方面の取引は殆んど跡を絶つに至りました。且同八年末には會寧から北の上三峰まで開通し、更に大正十二年に亘つて、上三峰對岸と老頭溝との間に、天圖輕便鐵道が出來ましたので、その後の間島貿易は殆んど全く北鮮經由のものとなつたのであります。從つてその貿易相手方は殆ど我國即內地又は朝鮮であつて、未だその輸出入貿易額は多くなく昭和三年度に見るも總計二千八十九萬圓といふ程度でありますが、その輸出品が食料品、原料品であつて、大部分が我國に仕向けられ、また輸入品の殆んど總てが我が內地產乃至は朝鮮產の品物であるといふことは、間島貿易の本質が我が國民經濟の立場からいふて、最も注意すべき點であらうと信ずるのであります。

しかして此の上、間島（の土地）が大に產物の增加を計り、その經濟を進めることが出來るかと見るのに、充分これは期待することが出來ると信ずるのであります。即農業に就て見れば、現在の耕地面積は合計二十二萬町步程ありまして、可耕地全面積の約半分に過ぎないのでありますから、單に是等の未耕地を開墾することによつても、尚大に農產物の生產を進め、輸出を增すことが出來るのであります。しかして林產物の將來は尚更望みあるものと思ふのであります。

元山府泉町四丁目 植田伊之助 電話四二番

咸鏡南道永興 株式會社北鮮商業銀行 永興支店

京城地方法院淮陽出張所 前田浩

江原道淮陽郵便所 妹尾美

京元線三防藥水浦 三息旅館 主 宋鍾憲

京元線三防藥水浦 東洋旅館 主 閔泳郁

江原道淮陽公立尋常小學校 中江幸一

咸鏡南道永興郵便所 宮脇嘉介

江原道淮陽警察署 遠藤國太

咸鏡南道 永興警察署 職員一同

元山府泉町四丁目 杉野多市 電話五四〇番

元山無盡株式會社

元山府仲町 御旅館 愛媛館 電話二三三番

江原道 淮陽公立普通學校 職員一同

咸鏡南道 永興郡廳 職員一同

元山府旭町一丁目 御旅館 巴館 電話四五七番

元山府泉町四丁目 清酒色牡丹 元山酒造株式會社 電話四二番

元山府陽地洞 長野長藏 電話一六二番

値下斷行! 鐵鋼、土木、建築、材料の百貨店 (上)上田悅太郎商店 元山府榮町 電話二〇七・二〇八番 振替京城五〇一一番

貿易商 營業課目 綿糸 綿布 石油 官鹽 穀類 打綿 日本燐寸會社製品販賣特約店 日清生命保險株式會社元山代理店 海上火災保險株式會社元山代理店 元山府本町三丁目 小林儀三郎商店 電話一〇三・五五番

元山府本町三丁目 飯山洋品店 電話六五番

元山府旭町二丁目 御旅館 大東館 電話一五・二六番 釋王寺 甘泉亭

元山府上洞 大森勘吾 電話一三八番

元山府本町 貿易商 木本芳輔商店 電話三五番　元山府洲洞 (大)木本精米所 電話一一二三番

江原道 淮陽郡廳 職員一同

元山府石隅洞 大村製材所 大村鎌次郎 電話六〇〇・六〇三番

元山府洲洞 キッコー原 醬油釀造元 矢野榮作 電話四〇〇番 振替京城一四三三番

元山府本町三丁目 合名會社 湯澤綿行元山支店 製造元 花印打綿 クラブ印綿 中入綿 蒲團綿 小袖綿 電話八〇七番 振替口座京城一八三〇八番 本店 函館

元山穀物商組合
合資會社 森野商店　金利錫　合資會社 大盛商會　株式會社 興業社　合資會社 德興商會　小牧四郎助　木本芳輔　合資會社 高濱商店　小林儀三郎　龜谷商店　和田齊　㊂精米所　木本精米所

仁川府廳 職員一同

慶尚南道

欲望的要償は死者の靈を賣るもの
鎭海事件の損害賠償につき 西鄕司令官聲明書發表

三月十日の鎭海事件につき遺族中の宮川甚之助以下二十名は十一月二十五日陸軍大臣を相手取り損害賠償として七萬七千余圓の請求訴訟を東京地方裁判所に提起したが右につき鎭海要港部司令官西鄕豊彦少將は本件については今日まで種々御配慮御厚情に預り眞に感謝の至りに堪へません愈々請求訴訟を提起せられましたので私として當地の名譽の爲め面民各位の公正なる御觀察を御願ひ致しますとて左の聲明書を發表した(鎭海)

聲明書

今回鎭海事件の遺族中の或る者が陸軍に對し損害賠償の訴訟を起すと云ふ事を聞き誠に遺憾至極に存じます

回顧すれば鎭海事件は空前の悲慘事でありまして、その報一たび到るや人心愕然として驚き且つ悲んだのであります。我陸軍に於ては三月十日陸軍記念日の事件にして、而かも要港部司令部內に惹起したるに鑑み、中央當局は其爲し得る範圍に於て、最善の努力を盡し一方軍務局長及衛生官等を現地に派遣して親しく弔慰及善後處置に當らしめたのであります。又朝鮮軍としては軍司令官始め各部隊悉く全力を傾盡して死者の靈を弔ひ、遺族を慰藉し、或は師團長にてのみならず、或は師團長會議、參謀長會議等の諸會議其の他機會ある毎にその實況を述べ、遺族の心情を傳へて萬般の處置に努め、全軍の將校以下及將校婦人亦等しく立て同情の淚を灑ぎ弔慰金を醵出したのであります

又一方總督府では總督、總監を始め全道の官民擧て萬腔の同情を致せられ、最善の努力と弔慰を盡され、教育會、各新聞社、愛國婦人會等も亦進んで主催となりて、弔慰金を募集し、多額の醵金を送付し、又內地に於ても、各地官民悉く遺族の心情に同情し、各種の方法手段を盡して弔慰の誠を表せられしことは御承知の次第であります

就中畏くも　御內帑金を下賜せられしことは誠に感激に堪へないのであります

斯の如く、鎭海事件の死者、並に遺族に對する同情慰藉は、軍部と云はず、總督府といはず、內地といはず我全國官民凡て最善の努力と至誠とを以て之を盡し、恰も一家一族の不幸の如くこれを悲みこれを慰はつたのであります

然るに拘らず今日更に損害賠償の訴訟を見んとするは誠に嘆然たらざるを得ず陸軍としては前に申述べたる如く、自ら盡すべき全力を竭けて弔慰に當つた次第でありまして、これに就て吾々は辯明がましき事を申す必要としません

事件當時、我全同胞の環視注目の間において披瀝致したる、陸軍の誠意に對する輿論が如何であつたかをみて、世人は十分諒解があつたことゝ信ずる

然るに一部遺族が、何故軍部の誠意を酌まれないならば、誠に已むを得ざる次第でありまして何時にても正々堂々公正なる法の裁きを受くるに躊躇致しません惟ふに我全同胞が本事件に關し深厚熱烈なる同情を寄せられしはいふまでもなく、遺族の衷情を察し、死者の冥福を祈らんが爲めでありまして、物質的慾望に對する同情ではないと思ひます、萬一慾望的の要償が遺族中の一部の人の意志であつたとすれば、之れは死者の靈を賣るものであつて、我全同胞の同情は裏切られたであらう

要するに同情しつゝある我同胞と、同情されつゝある遺族との間には、美しき至情を以て永久に結付けられねばならぬものであつて、是れ即ち、我國民の美徳であり、又死者に對する務であると思ひます、而して今日こつて我同胞の美しき同情と、其美しき結合とが、立派に保たれ得るであらうか、吾々がこの訴訟を深く遺憾とするゆゑんは、實にこの點に存するのであります

昭和五年十一月二十八日

鎭海要港部司令官

練習艦隊鎭海入港

左近司中將の率ゆる練習艦隊出雲八雲の入港で鎭海は非常の賑はひを呈してゐるが千余名の乘組員および士官候補生六十余名は廿八日から市街の見學をなして居るなほ鎭海面からは練習艦隊乘組員の勞を慰するため酒醴一樽を艦隊へ寄贈した(鎭海)

釜山の勞銀統制
きのふ三業團體で協議

豫てより問題となつてゐた釜山府內の勞銀統制について合理的方法を講ずるため木工、造船鐵工の三業團體では二十九日午後一時から釜山商業會議所にて有志が會合して協議したが現在の市內における勞銀は一昨年より平均三十錢より一圓內外の下落となりなほ木工、造船

農民夜學校
結局閉鎖か

金海農民同盟會にて設置する農民夜學校の存廢問題に關し許可期限外十三名の會員有志は廿八日正午道學務課長を訪問し當局の方針を聽取して引取つた、同校の存廢問題は今後幾多の紛糾を免れぬものと觀測されてゐる右に關し道當局では私立學校廢置の規程改正に準據して、すでに昨年八月閉鎖を命じ有資格教員でなければ開校を認めぬ示達をしたのに拘らず依然として夜學教授を續けて現在約男女百五十名の生徒を收容してゐるので學務局では此の際斷然たる處置に出る模樣である(釜山)

水產の盟休
一段落 二十七日から登校す

盟休問題にて紛糾中であつた統營水產學校は當局の態度强硬にて三十一名の處分生徒を出した揚句生徒側も腰を折つて二十七日から五十余名の生徒は登校を開始し一段落を告げた(釜山)

心配の種は子供の結婚問題
ゆかり倶樂部の生れた由來 福原俊丸男放送

每度釜山の棧橋埠頭へ姿をあらはしては『私設の儲からぬ話』とか『補助金の活用』とか時には方面が飛び離れて道つた和歌の話をしては棧橋記者團を煙に捲いて東京と京城の間を驅け廻る朝鮮の副社長としてよりも貴族院界の獻人であり或る意味の政界安全辨で知られる福原俊丸男が東京へ歸る二十八日の朝棧橋の驛長室で放送した結婚媒介のナンセンス一くさり

『近頃は朝鮮の仕事よりも結婚媒介の方が忙がしいさうぢやありませんか』

×　×

『そうでもないが宵木子爵とか、林伯夫人、吉岡彌生女史といつた樣な吾々同志が知人の間に良緣を結ばせる倶樂部を造つて明年春匆々結婚媒介をする積りであつたのが馬鹿に評判になつてしまつた』

『いづれその特權階級のエロ氣分獵奇的趣味で組織されたんぢやないのですか』

『全然違ふね、極めて眞面目なのさ、第一倶樂部を設ける原因が吾々貴族とか、金持ちとか知識階級などは現在の制度では仲々交際も出來ず從つて息子や娘の良緣を得るのに難澁はみんな困つてゐるといふのが最大原因であつてソレでは一つ吾々同志だけで倶樂部を組織して公平に會員同志が御世話を仕樣となり具體化したのに過ぎない』

『倶樂部の名前は』

『ゆかりくらぶと命名した申込みはなかくく澤山ある、だがどうも婚期をすぎた妙齡の女性が澤山推薦されて來てゐるがこれに相當する男が見當らぬので困る』

『釜山にも獨身の男は澤山をりますね、朝鮮へも女の過剩を有無通ずる譯にゆきませんか』

『有難う、何れ會の趣旨が理解されて來たら朝鮮へも支部位ひは置くことになるだらう、京城からもすでに心配してくれと二三人女性の紹介があつた』

『仲々盛んですナゆかり倶樂部では假りに若い娘さんの世話を頼むと申込みがあつた場合どうするのです』

『それは會員同志が身元履歷血統その他性格や趣味などを調べた上最も簡便な方法として適當な配偶候補者を選んでから三越と松屋などで見合ひをする……これが現代的であつてどうも成績がよいやうだ若い君達には到底理解出來ぬだらうが齡をとつた兩親には自分の子供のことが殊に結婚問題が大きな心配の種子になるんだね』……寫眞は福原俊丸男(釜山)

學組秘密會

釜山學校組合では廿八日午前十一時より學組議員會を開催し秘密會として迫間保太郞氏の賦課不當の異議申請に對する件を上提し午後一時半閉會(釜山)

演習會出席者

大日本聯合青年團主催にて十二月三日東京の日本青年館にて開かれる農村青年指導講習會へ慶南よりも青年團關係の代表を出席させるため詮衡中のところ晉州青年團上杉義彥、釜山府社會係蒲田省三の兩氏に決定し近々上京の筈(釜山)

借金で自殺

二十八日午前六時ごろ釜山永嘉驛の鐵道ガードにて飛込み自殺を遂げた內地人があり取調べの結果釜山佐川町三三〇番地理髮業社人夫瀨江甚之助(二〇)と判明原因は借金を悲觀しこの始末らしい(釜山)

慶尚北道

漁組聯合會は明春から活動
東海岸の漁業に一大革新を來さん

この度設立される慶北漁業組合聯合會は全鮮各道中初めてのもので之れにより多角的產業の第一主義を漁業方面にまでおよぼした道當局の努力が漸く具體化するわけである、關係者は鶴首して認可の下るを待つてゐるが本府水產課長も二十四日出張より歸任したので目下來道中の松村殖產局長が十二月三日頃歸任するを待つておそらくも四日頃いよく聯合會設立認可をみる模樣である、なほ松村局長今次の道內視察には漁業關係方面施設も四、五加へられるので聯合會今後の活動により低資その他につき充分なる便宜を與へらるゝことにならう、しかして聯合會規約の大要は各組合基本財產積立金、事業資金損失補塡準備積立金、選擬獎勵資金等漁業振興に資する一切の事業費に對し約三十五萬圓の低利資金が融通され共同施設としては資金貸付、組合預かり金はじめ生魚類に水產製品委託販賣、漁業經營漁撈用具の共同購入および各種の調查、試驗等に努力することによつて從來萎角不振であつた慶北東海岸漁業も一大更新を遂げ延いて同地方の開發刮目して見るべきものありと期待されてゐる、しかして右聯合會は大邱驛前の道商品陳列所內に事務所を置き役員理事長一名、理事數名、監事、理事長には既報の如く產業課商工主任で商品陳列所主事を兼ねる龍野文一氏の起用任命を見るべく理事は漁業組合理事中より採用、名譽職たる特別議員には學識經驗に富む人物として中谷竹三郞氏外數氏が選ばれる事となりなほ職員中技師一名書記、技手各若干名は來月中旬聯合會總會を開く前後決定を見、いよく明春を期して正式に活動に入ることゝなつた(大邱)

目鼻が付く
醫講の改築

山地々方課長京城より二十八日歸任と共にかねての懸案たる道立醫學講習所新築問題も間もなく目鼻がつくことゝなつたが右新築には校舍建築費十二、三萬圓のほか相當額の設備費を有することゝて一部分の國費補助を仰ぐほかは道としても財源捻出に苦慮してゐるもの\u3005如くであるが地方費豫算查定の結果約二ケ年繼續費として取敢へずさきに內定してゐる道立大邱醫院前敷地に校舍だけでも新築することになり平壤醫講と相並んで將來醫專に昇格の準備をすゝめる模樣である(大邱)

大邱野球協會
府に復緣を目論む
林知事の諒解を得て…成行き注目さる

府民多年の要望であつた府營グラウンド新設問題が財政難の折にも拘らず桑原府尹の鮮かなお手際で明年度豫算に約一萬圓を計上して模範的球場をもうけ野球ファンを狂喜させこれで今夏來ゴタくを醸されて來た府內中等學校チームの有料試合出場禁止問題に絡まる一般の不滿も若分解けようとしてゐる折柄こんどは別口の問題が發生、巷間に種々の取沙汰が流布されるに至つた、即ち數年前大邱府體育協會から脫退して一府自由な立場で活躍しようとした大邱野球協會がその後思はしい成績を得ず一部選手の職業化その他の理由から昔日のオール大邱軍の聲望を喪失し府民の後援も途だに斷ちとなつた有樣に同協會は最近府體協を脫退したことも禍ひしてこの度同協會を解散し再び府體育協會に合流せんとする希望が起り協會幹部は林知事の諒解まで得て復緣を目論んでゐたところ計らずも府體育協會設立當時からのいきさつについて府當局がこれに對し不滿の色あり、殊に體育協會の一部として野球部が存在してゐたところは經費一萬圓を計上してあつたのが今は二千圓程度で足りる時として復緣の要求に對し目下の府財政としては如何ともすべからざる事情にあり問題の成行きは一層深刻味を加へるに至つた之に對し府民有識者中にはまづ今日の野球協會の內部清算を前提として合流問題を改めて持ち出すが穩當だとの叫び相次でおこり結局協會側の要求もこゝ暫く前途望み薄となつた模樣でいづれにしても曾て全鮮に覇を唱へた光輝ある歷史をもつ大邱球界の將來について一層慎重な考慮が拂はれねばならぬことゝなつた(大邱)

米價對策打合せ

慶北道では刻下焦眉の問題である米價對策打合せ會を二十八日午前十時より道廳構內麗澤館樓上に開催、府尹、郡守をはじめ農業技術員、水利組合關係者、東拓、穀物商代表その他五十余名會合し道より提示の原案につき產業部長說明のもとに熱心に審議をつゞけたが大問題だけに仲々纏まらず議論未了のまゝ午後三時一先づ閉會した、二十九日は農業技術者ほか關係者等再び同所に參集、午前九時から午後にかけ細目にわたつて慎重協議したがなほ水利組合關係者の打合せは便宜上日を改めて同じく道農務當局主催となり協議をとげるはずである(大邱)

東海岸の鯖大漁
素晴らしい活氣を呈す

慶北東海岸大甫神から清河神一帶にかけ數日前から鯖の大漁があり八十余隻の巾着網漁船は入亂れて盛行漁業に從事してをり二十五日は六十萬尾二十六日は一夜で百萬尾(六萬圓)の水揚があり二十七日も引續き百萬の漁獲を見たが漁期が遲れてゐる關係から今後引續き漁獲があるものと見て東海岸一帶は俄かに活氣づい來た(大邱)

水稻多收穫と堆肥
褒賞授與式

慶北道農會本年初めての催しに係る水稻多收穫作會並に堆肥品評會は廿八日午後四時半より成績優良者に對し構內麗澤館樓上で盛大なる褒賞授與式を行つた、式は慶北道農會長兪萬兼氏の開會の辭にはじまりつゞいて審查長淸田農務課長の審查報告あり終つて會長からそれぐく褒賞授與があつた、水稻多收穫作最優勝者尙州郡尙州面の金致玉氏は達城郡壽城面の增野好五郞氏と共に大いに面目を施し殊に個人最優勝者金致玉氏は道農會よりの副賞を土屋殖銀支店長から贈られ、二等七名、三等十五名はそれぐく五十圓、三十圓の賞金をうけた、更に堆肥品評會では道郡が一等、二等は星州郡外數郡三等安東郡外數郡、四等奉化郡外數郡でいづれも郡農會長に褒賞が授與され、中に楊道郡守は成績最も顯著なるものとして畜民協會理事長本山彥一氏寄贈の『國本培養』と大きく縫ひとられた優勝旗を滿場拍手の裡に受けた、斯くて堆肥功勞者達城郡求禮面酒井氏の特別表彰あり、終つて會長の祝辭、林知事の告辭、來賓側より畜民協會理事長本山氏代理衛藤勇氏、達城郡農會長申鉉求氏東拓大邱支店長馬場悠吉氏起つてこもぐ祝辭をのべ財團法人朝鮮殖產助成財團長有賀光豐氏の代理土屋殖銀支店長は同財團事業の趣旨を說き、右終つて褒賞者總代郡守の答辭あり午後五時三十分式を閉ぢた(大邱)

見當違ひの救濟
非難の聲高し

慶州郡江西面安康水利組合工事は旱害民救濟や失業者救助の意味で當局の補助を受けて先般來起工中のところ意外にも最近に至り請負人において當局の許可を受け鐵工々事に多數の支那人人夫を使用のため面柄地元民は勿論一般から非難の聲が高い(慶州)

全羅南道

漁組聯合會の陣容

新漁業組合令による全羅南道漁業組合聯合會の陣容は金融組合聯合會に比適すべき規模と機能を有し職員としては理事長一名、理事一名、幹事三名、技術員若干、職員若干を擁する堂々たるもので理事長以下本府の任命である事務所の場所は未定であるが光州市內に二萬圓の建築費を投じ敷地數百坪に煉瓦建二階五十坪の莊麗な事務所を建設する建築費一切は近く解散する海苔聯合會の經費を以て記念事業として建設新聯合會に無償讓渡する筈である、新聯合會資金には低資四十四萬圓を融通せられることに決定してをり今後の活動は見るべきものがある(光州)

平安南道

値下げを拒めば組合を解散さす
料理屋には特に勸告しない…平壤署の意向

平壤警察署では總ての物價が漸次低落しつゝあるので警察取締關係營業者に値下げ勸告をなしつゝあり勸告を受けた向はそれぐく値下げを行つたが料理屋には別にその勸告をなさず自由に値下げせしめんとしてゐる然るに料理屋では組合の契約があり値下げを希望しながらこれが遂行の困難な向もあるやうであるが警察署においては値下げを行つた向に對して組合側から苦情をいふが如きことがあれば組合を解散せしむる意向であると(平壤)

寄附の募集良好

平安南道立平壤商業學校設置期成會の寄附金募集係委員はその受持區域內に就て早くも寄附金募集に着手した十二月中に豫定の寄附金一萬六千圓を得る筈であるが府內の許可では町內個々に就ての寄附金募集を爲さず町會から割當寄附金四百圓を醵出することゝなり期成會役員は大喜びである又平壤府會では大島府尹以下議員一同分に應じてこれを醵出することゝなりこれ等の行爲は一般府民に多大の感動を與へつゝあれば深刻なる不況時といへども豫定の寄附金は容易に集るであらうと期待されてゐる(平壤)

小作の豪遊

江西郡生れ住所不定崔昌鎭(二〇)は本年一月から美女を連れて平壤府水玉里三山旅館に投宿し金使ひも荒いので平壤署員が取調べて見たところ同人は平壤府內里四里李永山といふ老婆の所有にかゝる土地約六千坪時價五千圓を小作してゐたのを奇貨とし昨年の冬その土地を賣却し豪遊してゐたことが判明し引續き取調べられてゐる(平壤)

逆輸出二千圓
男の歡心を買ふ爲め

詐欺罪として本月十五日平壤署に檢擧された平壤府岩町六番地賃業綠洗濯業李吉斗といふ寡婦は取調べと共に犯罪は續々發覺されてゐる同人は今年の秋にも詐欺罪で平壤署に檢擧されたことがあるがその後も若い男に惚れて男の歡心を買ふべく十月廿八日府內鹽店里尹氏方からミシン機械一臺時價九十圓を買つてやるからと稱して詐取して賣却した外各方面に同樣の手段で手をのばし卅五回にわたり二千余圓の詐欺を働きその金は全部男の歡心を買ふべく使つたもので係官も大膽なこの犯罪には驚いてゐる(平壤)

畜產技術員會議

平安南道では十二月四、五兩日道廳において道內畜產技術員會議を開き左記に就て打合せを行ふと(平壤)

一、畜牛共濟事業實施に關する件

二、普通學校指導分園及模範分園の畜產指導に關する件

三、昭和二年末年次計畫を以て獎勵し來れる採肥養豚獎勵計畫は昭和六年度を以て完了するを以て第二次計畫の樹立を要すべきも新規計畫に於ては一般農家に限らず之に對してその郡の增殖を獎勵せむとす、之に對して豫算を爲し見込みにて(德川、孟山、陽德成川の五郡を除く)

四、山間部五郡の畜產振興計畫實施以來その實際に顯はれたる成績並今後の方針

五、耕牛の過不足狀況並不足せる地方に對し耕牛の充實計畫(寧遠、德川、孟山、价川、陽德、成川六郡を除く)耕牛を年[illegible]調達し得ざる地帶に對しては短期間の充足計畫を樹つる件

六、養鷄組合の設置箇所並にこれに對する指導方法に關する件

猩紅熱の豫防宣傳

平壤府內における廿八日現在の猩紅熱患者は十一名で全部道立平壤醫院の隔離病舍に收容されてゐるがその節では猩紅熱流行期に入るので左記宣傳ビラを學校その他各方面へ配ることゝなつた(平壤)

一、猩紅熱は患者又は患者の衣服手巾玩具家具等より傳染しますからなるべく患家見舞は遠慮して下さい

一、外出には忘れぬ樣マスクを掛けませう

一、出先より立戻りたる際又は寢る時には微溫湯で必らず含嗽しませう

一、猩紅熱の症狀は左の通りであります

症狀突然寒さと慄ひを起し發熱し卅九度乃至四十度に昇り段々咽喉の痛みを感じます、發病後二、三日すると紅色の小さい發疹を出し頭、胸、腹、手足に蔓延します

合財袋

◇…平壤順川間の電話線架設工事は平壤郵便局の手に依つて架設を急いでゐるが近く竣工し本年內には通話が開通するものとみられてゐる右が實現すれば今まで安州中繼で行はれてゐた兩地間の通話は非常に早くなる譯である

◇…國境第一線の警備の重任を果した在鎭部隊步兵七七、飛六高射砲隊の除隊兵五百餘名は廿九日各所屬隊における除隊式後別れの宴をうけ卅日懷しい營門と別れを告げてそれぐく歸鄕

◇…平壤鐵道ホテルは早くも狹隘を感ずるやうになつたのでバーと玉突場を近く擴張することになつてゐるが擴張工事は遲くともクリスマスまでには完了の豫定

◇…平壤府では明年度から數ヶ年の繼續事業として下水工事を施行すべく計畫中であるが隨分狹い小路などもあり更に充分研究の筈

◇…平壤劉林商事會社主催二回卓球大會は卅日午前九時半から平壤高普講堂において擧行

◇…留休中の平壤私立崇仁商業學校では廿八日學校當局が留休生徒全部を講堂に集め懇々と說諭した處生徒側では自分等の非をさとつたものらしく學校當局に謝罪したので休校明けの來月一日からは全部登校するものと見られてゐる

◇…平壤府における明年の新年互禮會は府商工會議所聯合發起で一日正午から公會堂において催す、申込期日は十二月十五日迄、會費は五十錢、申込所は府商工係

京畿道

威海衛還付と對仁川貿易
頓に激減の兆を示すに至る
―仁川商議調查―

威海衛は永年英國の租借地として同國の勢力範圍にあつたが過般英國より還付を受くるや支那は間もなく十月九日を期し開港となし芝罘海關の分關を設置し正規の開關事務執行するに至つたよつてその前後における當港對同地間貿易の狀勢を見るに右の事實發生と共に貿易は出入共に激減の兆を示すに至り即ち本年九、十月並前年十月の各月出入貿易額を比較すれば左の通りである

	輸入(圓)	輸出(圓)	計
本年九月	二三、六三二	三九、〇三五	六二、六六七
同十月	六、三三一	七三一	七、〇六二
前年十月	二四、七三八	二九、三八〇	五四、一一八

しかして右激減の主なる事由は從來自由港なりしため支那通有の雜多賦課金もその大部分を免れ剩へ陸路自由地區外へ搬出密輸の上附近の芝罘並に青島等普通開港地の背後商圈を侵すに格恰の情勢にあるものとして常時不正商人の活動にまかせられゐたる事情あり出入共活況を呈したるも前記局面轉換は之等特殊事情を消滅せしめ約束の取引系統に致命的打擊を加へ急に衰退を演じたるものでなほ前掲の本年九月中貨物出入の盛況を呈したるは相當の見越取引が敢行せられたるに基因するもので旁々積貿易は一層の衰退の度を高めたものの如し

しかして出入貨物の主なるものは輸出にありまは果實および自動車の古ダイヤ、ゴム靴底等で輸入品にあつては蕃椒雞卵酒金巾および晒シーチング、支那麻布等である(仁川)

納稅優良の六十五面
渡邊知事から表彰さる

今回京畿道において昭和四年中面において徵收すべき國稅、地方稅學校費賦課金及面賦課金等を悉くその納期內に徵收を遂げたる六十五面に對して渡邊京畿道知事より表彰を行ひその成績特に優秀なる漣川郡嶺山面、驪州郡介軍面、龍仁郡南四面、水原郡峰潭面、利川郡觀興面、金浦郡高村面、江華郡華蓋面、坡州郡泉峴面、等には天幕一張を夫々授與するに至つたしかして京畿道の總面數二百四十九面の中今回納稅表彰を行ひたるものは六十五面にして總面數の約三割に當り面の納稅施設は年毎に進みその成績また大に良好なるものである、なほ郡別に示せば左の如くである

高陽郡一、楊州郡五、漣川郡五、加平郡二、楊平郡一、驪州郡二、利川郡一、龍仁郡九、振威郡二、水原郡一一、富川郡二、金浦郡九、江華郡三、坡州郡三、開豐郡六

仁川汽船に補助金

仁川府の本年度豫算に新に計上された航路補助金二千圓について從來仁川汽船と森信汽船の兩者間に紛糾を續けたが府尹、稅關長、海事出張所長、商議會頭の斡旋により兩者間に完全なる航路協定の成立を見たので府では二十八日午後三時から秘密會として府協議員の懇談會を開き協議の結果仁川汽船の吉灘浦航路を月四航海(從來月四航海)と指定し九月以後の補助金月割千百六十六圓を仁川汽船に下附することを滿場一致を以て決定し午後七時半散會(仁川)

開城の物價値下げ

永田開城警察署長は四五日前から管內の取締營業主を同署に招致して生活必需品の物價および賃金の調節を命令的に斷行せしめた、第一次的に引下げられた物價と賃金は左の通りであるが一般の評判は時宜に適した處置ではあるが新民の値段を引下げなければ均衡が取れないといふてゐる(開城)

▲理髮料卅五錢を三十錢▲タクシー料一圓を八十錢▲牛肉一斤五十錢を四十錢▲朝鮮藝妓時間代一圓六十錢を一圓▲內地藝妓時間代一圓二十五錢を一圓

平安北道

新義州のチフス
なかく終熄しない

新義州におけるチフスは未だ終熄の域に至らず現在(廿七日)患者數チフス十四名パラチフス二名累計腸チフス卅五名パラチフス十六名になつてゐるが豫防および流行の系統については新義州警察署と共に道衛生課において極力盡力してゐるが多田衛生課長はこれについて左の如く語つた

警察の方で極力豫防方法を講じてゐるがなかく終熄しないので困つてゐるしかし今回のチフスは爆發性でなくて散發性なのでその系統なども調查してゐるが未だ判らない、聞けば對岸安東縣の方が隨分流行してゐる樣だから對岸交通關係にあるのではないかと思はれる、元來この病氣は全然終熄するといふ性質のものでないから年から年中患者の發生はあるものと見なければならない(新義州)

密輸の仲間割れ

山口縣豐浦郡神玉村海產物商中島猛(三〇)は小島某と共謀し先月中旬綿間で二グラム入りのモヒ二十ケラムを百五十五圓で買ひこれを滿洲に密輸して一ともうけしたいと企て更に下關市長門町十九下駄商杉山富一(三〇)をも引き入れ本月初旬下關發京城に來り驛前村文旅館に滯在してゐたところ小島某はモヒを持つて逃げ出したので中島はあわてゝその跡を追ひ新義州方面に來たところ列車中で怪まれ取調べの結果前記の事情判明し京城の旅館に待つてゐる杉山も遂に取押さへられ二十八日檢事局送りとなつた(新義州)

組合費延納陳情

平北龍川郡の大正水利組合小作人代表張桂鳳、蘇晋天氏外四名は廿九日朝總督府を訪問、同組合の組合費延期方を陳情した

鐵橋通行者一日八千人

鴨綠江の鐵橋を毎日どの位の人が通行するか、新義州稅關出張所の調查に依ると一晝夜約八千人でその內の半數は煙草を所持してゐるとのことである(新義州)

六人殺し犯行自白

既報、熙川六人殺しの犯人朴明吉(二七)は熙川署で一切を自白したので二十八日夜身柄は一件書類とともに新義州法院檢事局に送られた

地方人事

▲李昌根氏(本府學務局宗教課長) 二十六日古蹟事務視察のため池田博物館囑託を隨へ慶南安山より慶州着二十八日歸城

▲曾田篤一郞氏(慶州郡守) 二十七日事務打合せの爲め上道二十九日歸任

▲松田師團司令部大佐 廿五日松汀里到着兵事々務檢閱の上光州に向ひ廿七日木浦に向つた松汀里瀨戶分會長は一行見送りのため築山浦まで同乘

▲渡邊京畿道知事 大村道產業主事、十河道社會學務、二十八日自動車で富川郡素來面、南洞面文鶴面の各面事務所、普通學校並に素來、文鶴の兩指導學校及水仁道路の視察をなし午後五時半仁川着、東洋軒における穀物檢查所の宴會に臨み同日歸城

▲金道產業部長▲八幡道農務課長 二十八日仁川へ同日歸城

▲吉田秀次郞氏(仁川商議會頭) 二十八日東上

▲關水咸南道知事 深澤官房主事を隨へ新任挨拶のため二十八日夜平壤へ歸り一泊二十九日沙里院へ

▲甘蔗咸南內務部長 同上

▲安永登氏(本府警務官) 廿七日夜平壤着二十八日平壤署を視察の上鎭南浦に赴き鎭南浦署を視察

▲西岡平南土木課長 上城中の處二十八日歸任

▲大塚請吉氏(海軍機關中佐、海軍燃料廠平壤鑛業部臨務部長) 二十八日新任挨拶のため各方面訪問

▲立川六郞氏(米倉專務) 廿八日鎭南浦へ

▲小野寺氏令息 鎭南浦藥劑製粉會社次席小野寺功氏令息勇壯(八ツ)君は病氣の爲め鎭南浦分院に入院加療中の處廿六日死去廿日道海寺において葬儀執行

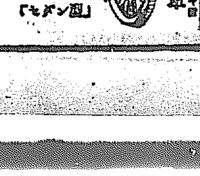

「フールパワ」
新技術の最新型 足で踏んで始動する 直實、便利な フートスターター付
「フールパワ」
馬力一四分の三より五馬力 輕便、移動用に最適
●婦女子で運轉は樂
ブラックバーン 自動三輪車 五馬力 發動機付
世界最優秀品 最高級 第一位
●代理店募集…●說明書進呈
中央貿易合資會社

專賣特許 藁自動供給機

愈々發賣 製繩界の全期待をかけたる 田所式藁自動供給機の出現

不可能と稱せられたる業界に先んじ時代の要求たる完全無比の自動供給機愈々完成如何なる高速度製繩機と雖も一人にて良く三台を運轉し大小自由の製繩をなし得 機械一的最高能率の增進、熟練加減大小製品の均一、人件費の大節約 行詰りたる製繩は本機の出現に依り完全に合理化さる

特約店及一縣一台限り宣傳機として大特價提供 御照會御希望者は至急 實地來觀御試驗歡迎

動力高速度 仕上付 製繩機

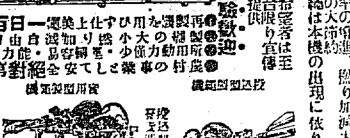

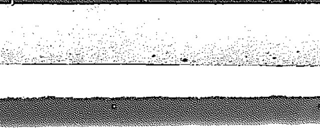

總代理店 京城府

各國新カタログ進呈

農林省御發表 無煙空氣銃

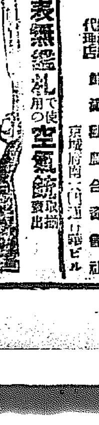

◎專賣特許アイエス空氣銃は百メートル正確に命中す
◎特價三十圓
◎ヘーネル新型二十七圓、ヲリザナール新型廿六圓
デュアナ二十三圓、二十圓、十五圓、十圓
デジー式三圓以上七圓迄各種 送料各實費
△捕鳥用 カスミ網 長三間巾九尺七間、五間、三間巾六尺四間半、五間九尺十間 送料各五十錢
(代引御註文に應ず) カタログ進呈
(獵具銃砲) 常盤號銃砲店 大阪南區高津四番丁 電話戎四七二三番 振替大阪五〇二三番

大當り
愈々來月一日初回大抽籤
第三回割引債券
初回大抽籤には平素の五倍當ります

番	同	(此證據金)
一通	十圓廿錢	一圓
十通	百〇二圓	九圓
二通組	廿一圓半	二圓五十錢
三通組	卅三圓	四圓
四通組	四十五圓	六圓
五通組	六十圓	十圓

一般銀行などは發行當初に賣切れましたが一流の債券屋には未だく少ありますが御都合では右證據金だけで御送りになれば御註文は振替で安上りです
大阪市西區新町南一(市電四ツ橋北) 債券問屋 中野商店 振替大阪六四番・電話も新町六四

水晶印 (大割引提供)
普通水晶認印 六十四錢
普通水晶實印 九十六錢
水牛印二十四錢 象牙印四十錢
ハガキにて申込次第カタログを急送します
山梨縣大河內 山梨水晶株式會社

癌の治療に信頼すべき名藥
醫學博士小林先生發明御證明
癌腫で苦惱せらるゝ人々よ此の廣告をつまらぬ誇大廣告と同一視する勿れ胃癌直腸癌乳癌子宮癌肝臟癌食道癌等悉く癌の病に服用して正確な效果を奏す
無代進呈 說明書無代進呈
兵庫縣明石市中町 大平堂癌腫藥本家

家傳秘方 月やく おしろ
大阪市南區高津末廣橋 和田山たつゑ

慢性胃腸
大學病院へ入院效なく不治と宣告された五年十年の慢性胃腸病者へ
本紙特別廣告取扱所 大阪高麗橋

滿洲

苦力三十名 遼河に墜落す

營口埠頭の踏板がはづれて 三名は行方不明

廿九日營口滿鐵第二埠頭において荷役中の踏板がはづれ從業中の苦力三十名遼河に墜落した大事件あり百方救助に努めたが悉い時の事とて意の如くならずそのまゝ行方不明となつた者三名あり。重傷者二名輕傷七名墜落のみにとゞまりしもの十七名で當日の苦力はその日傭の臨時ものであつた爲め行衛不明になつた者が何人であるか判明せず商船側では大連運輸事務所長迫氏急遽來營關係者と善後策に就いて協議中である因に重傷者も生命には別條ないらしい（營口）

内地人民會から 甲子倶樂部へ

龍井村内地人民會では去る二十四日京城甲子倶樂部にて間島問題を議題として時局要路に献策するとの事を仄聞當日恰かも土井視學官の間島視察にて議員の出席を見たのを機とし直ちに打合せの上次ぎの賀電文を草し間島、延吉内地人民會聯合會の名に依つて打電した（間島）

貴倶樂部に於ては本日の臨時總會にて間島問題を御取扱ひの由承る今間島、琿春兩地方の治安は宛ら麻の如く亂れ容易に收拾し得べからざる混亂狀態に直面し四十有餘萬の同胞は身邊の危險を痛感し居れり此際在留民保護に付ゆるぎ無き國策の樹立を御獻策ありたく遙かに祈願す

小學教員の資格試驗

吉林省政府教育局では來春一月十五日の冬期休暇を利用し管内一般に小學校教員の資格檢定試驗を施行し現職員といへどもこの試驗に登第せざるものは其職を免ずる方針であるといふが延、和、汪、琿四縣の試驗場所は局子街の省立師範學校を當て當日の試驗科目は國語、算術、地理、歷史の外特に三民主義の根本解釋であると（間島）

牛馬車徵發

支那側の冬服配給で

吉林兵工廠では間琿兩地方駐屯の各兵員に對し冬服の配給をなすべくそれ／＼管下各地名部に通達したがこの配給に使用すべき牛馬車は何れも人夫と共に無償徵發と判つたのでこの難命を免れる爲め各方面で所持の牛、馬車を隱匿する向が多いと傳へられるが百草溝警察部は命令受領と共に支那人所持の荷馬車十三輛を馬夫と共に無償徵發をなし不足車輛二、三輛は敦化までの途中において隨時徵發を爲すべく決定、他警察部もこれと同様の手段に出る方針らしいのでこゝもと牛馬車夫の恐怖時代到來と目されてる（間島）

營口電氣の整理

不況に鑑み

營口水道電氣株式會社は銀安と支那側の財界不況等のためさきには料金を改正して應急の策を講じたが到底この不況時を永續する能はずとて社長直に事務は社内の人員整理並に職制を改めて經費の節約を計る事となり二十日之が發表をなした整理の結果内地人十三名中國人十四名の退職を見、次で課長係主任等の就任を見て陣容を一新した（營口）

支那側の警備電話架設

在滿鮮内における

國境警備電話架設に就いては先年來の懸案にて同警察當局者が鋭意これが實現に就き腐心中のところすでに春華鄉一圓に使用すべき電柱の伐採は本年六月中旬迄完了しゐたのでいよ／＼去る十七日より架設工事に着手、先づ百草溝を中心として北は大坎子南は下嘎呀河駐在の保衛團に至る電柱埋設を開始してゐるが下嘎呀河と涼水泉子に至る一線は現在の局子街——延吉間の電話線を併用すると（間島）

咸鏡南道

着任劈頭の聲明

それは只誠心誠意事に當る といふの外何物もない…… 關水新知事語る

關水咸南道新任知事を定平まで出迎へるすでに車中には家の子郎黨大ぜい、闖入にして歌人の間にある夫人のひかへめな喜びの顔、元氣な男の子が二人……、知事さんは高砂やこの紺舟を三十年間もうたはれただけに威嚴ドッシリしたひげだと思つたら

知事『風邪でこんなしやがれ聲になりました』

記者『總督官邸で正午江原道の分名殘の一西をやられたさうだからそのせいぢやありませんか』

知事『いや何うも恐れ入るネ』

咸興には大正十二年一寸來たことがあるだけで殆ど記憶にない、現在の咸興は大したところだと各方面から聞かされて來た、着任劈頭の聲明?それは新興の氣にもゆる咸南道の知事としてたゞ誠心誠意ことに當るといふの外何物もない…さうだね君等は書くことが本職だから一つ知事になつたつもりでねん大なる僕の代辯をやつてくれ給へ……と、どつと笑はせるあたり頼母しい知事さんだ

× ×

着任の第一夜は二千石の夢もまどらかに明くれば二十八日、大神宮に着任報告の後道廳員諮問の中を午前十時に初登廳

およそ官吏たるものは服務規律によつてその本分をつくすべきは勿論、公務の上には絶對に私情をさしはさむことなく、協調合議、いやしくも黨派的偏見に囚はれて事務の進行に支障を來たすことなきやう注意せねばならぬ云々と訓示した（咸興）

——寫眞は關水知事——

はいよ／＼竣工し十一月卅日までに府に引渡しとになつたので十二月早々から營業開始の運びに至ると（元山）

公會堂建設運動擡頭

咸興もモウ府に昇格した、世間的の咸興になつたのだから府の面目と體裁にかけても公會堂を建設したいとの運動擡頭、主唱者は咸興商工會長等で內地人の民間で一萬圓、朝鮮人側で一萬五千圓合計二萬五千圓を基本として朝鮮その他の會社銀行に一肌ぬがせた上堂々たる咸興公會堂をでつち上げやうといふのである（咸興）

明太は當り年

豐漁の上相場もよい

元山近海はいよ／＼明太魚の漁期に這入つて來たが漁期早々からなか／＼好い成績を示してゐる昨今機船底曳網で一冊二千尾から少いのでも十二、三駄の水揚げを爲し手繰網でも相當成績を擧げてゐる相場は一駄八十五圓から五十圓迄の大巾値を持つてゐるがこれは明太子の有無による由で元山水産會社の出來値は一駄五十圓である、昨年から見るとズーツと下値にあるが本年の値としてはいゝ方で漁業者は好漁と好値と又盛漁季豫漁の豫想にホク／＼してゐる（元山）

元山から

◇——近頃の元山署人事相談所は不景氣に喘ぐ人等で賑はつてゐるが大體において之等の人々は三つの異つた悩みを迎つてゐる◇——何んといつてもその筆頭は就職戚話に喘ぐ人達で次は家出人の搜査依頼である、この方は若い朝鮮の女に多いが生活苦と性の悩みからとの二つに色別けで出來るその次に近來滅切り多くなつた賣掛代金の請求依頼などがある

◇……一何れも每日十數件に上り先月の百七十余件の取扱ひに比し本月はズウツと上つた數字を現はしてゐる、中にも兩者を對立させる賃借代金關係依頼の件において頗る喧嘩を極め時に滑稽劇を演じてゐるものもある。

◇……元山の物價は最近一帶に値下げが行はれた、がまだ／＼十分値下げの余地があるといふ一方商人側では値下げはしたが一向目立つた値揚げを見ぬとこぼす

◇……最も必要にせまつてゐるにかゝはらず元山局の電話復式交換器は今の處實現の望みが全くない

◇……元山府の戸籍係は每月四十件平均であつた裁判所から廻つて來る受刑人通知が今月になつてはや二百件にも達したとその整理に疲れてゐる

◇……最近一つしかない活動常設館の年夜の入場者が五六十人少ない時は三十人前後しかない、如何に上物封切を上映してもとこぼす

◇……何れも年末を控て深刻な不景氣合奏曲に外ならぬ。

公益質屋近く開業

十一月末竣工の筈が延々になつてゐた元山の公益質屋營業所

納稅の宣傳

兒童を通じて

十二月一日から三日間の納稅宣傳日に元山では先兒童の頭を借つて兒童を通して家庭へ——と納稅觀念をよびおこす方法をとることになり『納稅に就いて』といふ小冊子を各學校生徒に配布の上各先生から納稅に關する訓話や童話等を當日聽かして貰ふやう元山府ではすでにその準備が整つた（元山）

咸興の火事

仁義書房全燒す

咸興郡州西北道路反に問はれて召喚送局中の咸興府議、上里一六四仁義書房金德善氏方から二十七日午後七時四十分出火全燒三戸半燒一戸の後鎭火したが仁義書房は咸興一の漢籍店で損害數千圓に上る見込み原因は溫突の煽突金咸興府議に内憂外患の釣瓶打ちである（咸興）

忠淸南道

納稅宣傳週間

皆さんの御聲援を望む 下飯坂財務部長談

本道における納稅成績は逐年向上し國稅の如きは數年來納期內完納の好成績を持續してをりますのはこれ官民協力一致納稅道義心を喚起せられた結果でありまして財務行政運用上慶賀に堪へない所でありますが然しながらその內容を觀察致しますと大分部は納稅者の眞の自覺にあらずして郡、面、當局の督勵に次ぐに督勵以てしてはじめて納期內完納を遂げつゝある實狀でありましてこれが爲には多額の經費と手數とを要し延ては國民の負擔がそれだけ嵩む譯でありまして頗る遺憾に存ずる次第でありますこれに對して從來は十二月一日を納稅宣傳『デー』として道内一般に納稅講話或は宣傳ビラを配付して納稅者の理解に努めて來たのでありますが單に一日の短期間では到底困難でありますので本年から納稅宣傳『デー』を廢止し新に左記の方法による納稅宣傳週間を設定し納稅義務の重大な所以を從來より一層一般民衆に徹底せしむる事と致しました、申すまでもなく納稅の良否は直に國家の進展開設に大なる影響を及ぼすものでありますからこれが目的達成の爲に本紙愛讀者各位の熱誠なる御聲援を切に希望する次第であります（公州）

一、週間 每年自十二月十一日至十二月十七日

一、五日間講演期間 講演は郡面聯合主催として三日間は一般納稅者に、二日間は小學校、普通學校の兒童に對し納稅講話及納稅表彰その他の納稅行事をなすものとす

一、二日間農樂日 大體面事務所を中心として四方面より農樂一組宛を面事務所に集合せしめ納稅宣傳の大文字を表した大旗を立て途中ビラを散布宣傳しつゝ歸村せしむ

厄介な不正乘車

嚴重な取締りをなす

全羅北道益山郡春浦面新基里和春玉(二〇)は京城第一自動車學校在學中の身分證明書に汽車割引證を讓り受け京城全州間四割引乘車券を購入して不正乘車をなした事發覺全州署に告發され運賃追徵其他手續き中であるが大田運輸事務所係員は語る

鐵道局では全鮮各學校教員學生生徒等に對し旅客運賃割引證および身分證明書を交付し各種便宜を計つてゐるが自らこれを使用せずして他人に讓與するが如き不正事故が最近頻發し取締に頗る困憊してゐる更に學生又は生徒にあらざる者に對し在學生と稱し學校において身分證明書

校長異動

忠淸南道視學の任命に伴ひ道內小普通學校長の異動中大田各學校は左の通り發表された（大田）

任忠淸南道視學 大田第一普校長 照屋敏夫

大田小學校長 森脇富太郎

任大田公立小學校長 道視學 丸田進

任大田第一普通學校長

大田の歲末賣出し

一日から一齊に

大田實業協會では例年の通り一日から月末まで歲末景品附聯合大賣出しを開催する事に決し認可の指令に接したので一日加盟店五十余軒の各商店は一齊に大賣出しを開始する筈であるが不況の折柄とて各加盟店では顧客本位に能ふ限り大々的の割引を斷行する筈であると（大田）

種苗支部長會議

大田郡山林種苗組合では三十日午後一時から郡廳において支部長會議を開催し『過剩苗處分、苗木配給計畫、砂防用苗木の檢修』その他について協議をなす筈（大田）

全羅北道

本年度の米豆標準查定會

先づ乾燥が第一 調農務課長の演述

昭和五年全羅北道米豆標準查定會は二十八日午前十一時より全北米穀檢查所會議室において開催され最初會長たる松下內務部長の挨拶に次いで金知事の告辭ありそれより查定に移つたが席上調農務課長は米穀および大豆につき左の如き演述を爲した

本年の稻作は苗代時期において天候の順調に惠まれ病虫害の發生もなく健全なる發育を爲したが移植期において降雨あり日照少かりし爲め土壤の分劑悪しく從つて稻の結實につき多少懸念されたが幸ひに用水潤澤なりし爲め豫想を裏切るに至つた然るに六月下旬より七月上旬にかけて未曾有の水害を被つた爲め水稻の品質について頗る懸念されたがその後は局部的に止まり全般におよばさなかつたのは不幸中の幸ひであつた然し大體において天候順調の爲め豫想以上の出來榮であつたしかして第一回の收穫豫想は九月三十日現在二百二十萬九千四百石で前年に比し六十七萬二千四百卅三石の增收であつたが十月三十日第二豫想に至り二百十九萬七千八百八十六石となり前年の實收に比し六十六萬石の增收を示したのであるこれを過去五ヶ年間の實收平均高百七十萬千六百八十石に比し四十九萬三千百二十五石の增收を示してゐる而も銀坊主は非常なる普及を見たが唯品種の分合有量のパーセンテージ多き爲めこれが乾燥は特に留意しなければならぬことを感じた事り銀坊主のみに非ず籾の乾燥は頗る難問題となつてをりこの點に關し大に努力を要する次第に本年は籾の貯藏對策行はれてゐる關係上これが乾燥については大に注意しなくてはならぬのである次に大豆について述べるに六月下旬より七月上旬にかけ降雨過多の爲め多少發育遲れし嫌ありしがしかし品質は良好であつた九月一日現在の收穫豫想は十六萬二千二百廿一石で前年の實收に比し一割四分五厘の增を示したが過去五ヶ年間の實收平均十五萬六千五百三十石に比し四千六百九十一石の增收を示してゐる道では大豆は米程に考慮を拂つてゐないが矢張りこれも米同様乾燥を十分に注意する必要があるのである（群山）

地方集會

◇桝山金泉郡守送別宴 今般論山郡守に榮轉した桝山郡守のため金泉有志は廿八日午後五時から送別の宴を催した（金泉）

◇李宗教課長招宴 今回慶州博物館の事務視察のため來慶の總督府宗教課長李氏の名にて二十七日午後六時から官民多數を料亭白水に招待し親睦の宴を開いたが近來珍らしき盛會であつた（慶州）

◇小川淸州法院長歡迎宴 初巡視の小川淸州法院長を迎へた淸州においては二十六日、在官民有力者六十余名同氏を北一樓に招待して歡迎宴を開いた（淸州）

◇光州酒造會社自祝宴 光州酒造株式會社は今回新に事務室酒取貯藏庫自轉車陳列所附屬品陳列並に修繕工場等の建築をなしたので官民有志百數十名を招待し之れが自祝宴を二十七日正午同所において開催した（光州）

甘くて廉く滋養豐富な

國産甘味葡萄酒（白赤）

朝鮮浦項ミツワ農場 葡萄園産優秀自釀品

朝鮮慶尙北道浦項に於ける丸見屋商店經營のミツワ農場葡萄園は、その地味、風候、佛國の葡萄酒生産地として世界的著名のボルドーに酷似せるを以て、夙に東洋のボルドーと稱せられてゐます。此葡萄園の施設の完備と近代的の經營は、過般、前朝鮮總督の御視察を賜ひ賞讃を添うせる所で、優秀各種葡萄酒及び洋酒類の品質は、佛國産に遜色なきものとして既に江湖の推奬を蒙つてをる所であります。

◎ミツワ、スヰート、ホワイト、ワイン　美味佳香の白葡萄酒

◎ミツワ、スヰート、レッド、ワイン　香味芳醇の赤葡萄酒

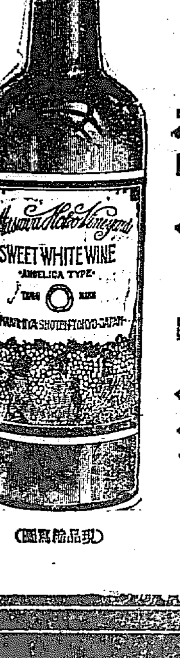

（現品繪寫圖）

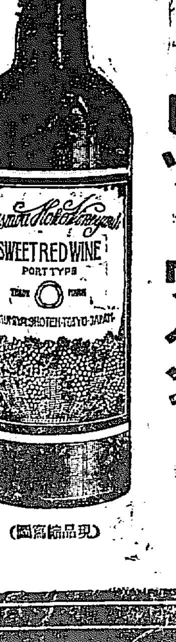

（現品繪寫圖）

このミツワスヰートホワイトワインは、甘くてうまい白色の葡萄酒であり、ミツワスヰートレッドワインは、同じく赤色の葡萄酒で、普通にポートワインと稱されて、一般に愛用されてゐるものであります。共に、ミツワ農場葡萄園産の優秀なる原料より醸造され、その芳香と佳味の傑出せることは、大方の御賞讃を蒙つて居ります所で、從來の市販品に優つた卓越せる香味と甘味とを有してゐます。ポートワインとしては全く品質至純で、價格は安く、而も滋養は豐富で、共に食卓用として比類無き優良酒であります。

賣捌 到る處の和洋酒食料品店藥舖等に有り

當朝鮮各地方に對しては格別出精御用命に應じ可申候間何卒弊商會へ御註文の程奉希上候

本舖 東京 丸見屋商店

肝油ドロップス　ミツワ煉歯磨　ミツワ家庭藥　ミツワ石鹸

朝鮮釜山榮町二丁目二十七番地　電話長八九八・一〇八一　振替釜山一一二九　福榮商會

0.60

醫家には サントニン　家庭には セメン圓

家庭の蛔蟲驅除常備藥には

醫界の醫學大家が推奬するサントニン原藥を以て本邦工場の製造にかゝる徳川時代より慣用のセメン又はセメン圓をお勸めします。（御申込次第説明書進呈）

東京・大阪 三井物産株式會社藥品掛

SANTONINUM・P.J.IV　蛔蟲驅除 サントニン 強力原典　日本藥局方

文化夜具入

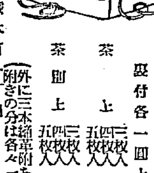

値下斷行　品質優良絶對他品の追從を許さず

生上ズック 三枚入 三、四〇〇 四枚入 三、八〇〇 五枚入 四、二〇〇

皮付各一圓上り

茶 上 三枚入 三、五〇〇 四枚入 四、〇〇〇 五枚入 四、五〇〇

茶 畑 上 三枚入 四、〇〇〇 四枚入 五、五〇〇 五枚入 五、〇〇〇

（外に三本締革附あり締革附きの分は各々一圓上り）

鞄製造販賣 京城本町一丁目 高木鞄店 電話本局二一五三・二四四番

（地方の御注文は代金引替にて送ります）

シャリング工場　解船　鐵板寸法切　新古麻袋類　ウエス　銅　肥料製油　原料各種

安價なる包裝を御利用下さい　急告　鑛石入麻袋　古セメント袋類加工改造

平壤府外船橋里驛通江岸ヘ一丁　當所石治商店　長距離電話（ト）又八〇二番

支店元山府壽町一八（電話八三九番）

創立明治參拾貳年　倉庫業兼營

京城府南大門通貳丁目百拾壹番地

株式會社 朝鮮商業銀行

頭取 和田一郎　副頭取 朴榮喆

支店 出張所（京城鍾路、同南大門外、同本町二丁目、同本町四丁目、東大門、龍山、水原、開城、平壤、利川、淸州、群山、全州、釜山、元山、淸津、羅南、大邱、馬山、沙里院、新義州、大田、木浦、咸興、光州、統營）

東萊溫泉場

新館落成　溫泉御旅館　淸楚閑靜

東萊館　電話長一二八番

室內湯設備完備

第二高普美術展

多田生

三十日を招待日とする第二回展である。習作共に選んだ多數で賑やかである。習は知らず、繪畫に關する感想を記ねてみる。近來この種のものが選ばれてゐるので會期に不利がある。私の感想も自然この種のものへの決定的な斷定となつて來てゐる。

◇

近頃學生展を見るとどれもこれも選びだしく生かじりなものゝ驕々しさを感ずる。習質なる習練期の落着きを見ない。專科でなくなりかゝつてゐる。美術界の潮流が學校へ筒拔けてゐる。先生が苦笑してゐる。いつても聞かないのだから仕樣がない。そんなのが何といつても力を持つてると信じられるのだから仕樣がない。然し彼等の道は嶮峻である。一度は斷崖に直面する道である。おほざつぱに先づ繪の道に惚れても自身には要素と理解を缺ぐのである。感懷に浮かされてはならぬと思はれる。

◇

場中、李鼎就、金顯天諸君の作が私の印象に殘る。共に面白いことを企てゝゐる。然し何ら考へてもこんな仕事は早い。素地の出來た者のする仕事である。然しこれも形式の一寸した理解にはなるかも知れぬ。構成上の知識にはなるかも知れない。李君の『野菜とペーン』金君の『チャンペン屋』共に二人の傑作であらうが、新派な風に拔け出る程その素地の不足が目立つて來る。

◇

水彩畫といふと稀一解獲りである。乾燥した塗量は潤へる稚拙にまさるとばかり往々も難い。細工を身につけられてはいや味である。作者の意圖が深々として現はし難いのに一層の好感が持てる。小成の多い國に隆盛は期待出來ない。殊に美育の問題ではあり得ない。殊に美育は即座に効果が認められないから面白い。學生時代にうまいばかりが美育の本筋ではあるまいと思ふ。

◇

その他に版畫が多くなつてゐるのが目立つ。もつと工藝美術の方面などが現はれたら一層變化がついて來て面白いだらうと思つた。こんな感想をこの展覽會に向けるといふより、今年のこの種のものへの總計としたい。

京日歌壇

(八月集)　尾上柴舟選

沙里院　西仲碓
沙里院の郊外につづく林檎畑林檎がうれて香あましも
江陵　やなぎ
わが病めば幼き子等は枕べにおもちやもち來て遊ぶ愛しく
殷南　西谷一之
美しき惱の悲よわが胸のあつき血潮よ君よ知れりや
眼下をはゝゑみすぐる少女子の瞳の光あかるかりけり
晋州　北村なぎさ
秋雨に日記綴りつゝふと見たるFといふ字に思出のある
釜山　千葉白愁
山峽の徑をいで來る馬車の鈴ほそぐひびきて初秋はよし
妹をたづねてわが來し山里に柿のつぶら實うれてあかしも
京城　中村信夫
月あびて稻葉すゞしき夏の宵妹とつれだち螢を追ふも
京城　日野三次
菱笠をかむりて田草とる人の姿小さしも稻田の中に

正岡子規の歌

齋藤茂吉

(二)

これは與の事でありますけれども御當地の博物館や石窟庵にお出でになつた方は、御覽になつたことゝ思ひますが、種々珍しい佛が澤山あります。又李王職の博物館にも色んな佛があります。如意輪觀音の衣の襞なんかも實によく出來てをります。けれどもさういふものよりも實際の衣を寫生した方がよいといふのであります。襞のことについては西洋の油繪を御覽になつた方はよく御存知のことと思ひますが、ミケランゼロ等の畫家も襞のことはよく骨を折つて書いてをります。梁山の宗關など入りますと着物の寫生が多く見られます、いろ／＼書いたスケッチが澤山殘つてをります、かれらは實際の襞から寫生していろ／＼のものを書いてゐます。從來の粉本によるよりも實物を見て――坊さんの襞にしろ何にしろ實際を見て書いた方がよい、とかういふことになります。私の考へもさうです。

それから第二番目の歌へ參りますこれは別な意味において寫生のことを主張した歌であります。『茶博士をいやしき人と牛飼をたふとき人と知る時花咲く』これは伊藤左千夫といふ子規の門下で私の師匠になつてをる方であります。左千夫は茶道の趣味を有つてゐた方でありますから幽玄な所謂の趣味を喧しく言つた人であります。さういふ人に對して子規はどういつたかといふと君の趣味は茶道であるから歌を作るのは誤つてをる。そして『菜』は牛飼ひであり牛乳屋であるから茶道の方を喧しくいふよりも、實際君のやつてをる牛飼ひの事業を本當に樂しい事業として、それから生れて來る歌が却つてよいものが出來るといふのであります。

又茶道の興味などを種々八ヶ間敷くいはずして毎日やつてゐる仕事の實際の總べてをよく觀察してそれから歌が生れて來ると知る時花が咲くといふのであります。『花咲く』とは効果を收めるといふ意味であります。その次ぎは寒山拾得の歌でありますが、『寒山拾得豐干聖非なり鉢獸の小櫻草の花綻びぬ』といふのでありますが、この寒山拾得といふのは支那の坊さんであります。禪宗の話の時によく出て來る僧侶であります。寒山の悟脫などを云々するよりも鉢の小櫻草のやうなものをよく觀察してそれから歌を作つたがよいといふのであります。この『小櫻草の花綻びぬ』といふたこのへんのいゝ現はし方は在來の歌とは一寸違つてをります。

以上のことをかいつまんで申しまするに、從來の粉本であるとか、或は悟りめいた幽玄體のものであるとか、かういふやうなものでなく、最も緊切な直接なことに根のある歌の方がよいといふことになるのであります。これは歌を例として申上げたのであります。子規の寫生の作を見ると一見淡々のやうに見えても深く味へば味はふ程變化が多く、趣味が深いのであります。つまり前の四首の結論として申上げるのでありますがこの寫生の作を見まするに、一讀して極めて平凡でありますが、しかし深く味はふと決してさうでない、こゝが子規の偉いところであります。以上申上げました所によりまして、子規は藝術に對してどういふ考へを有つてゐたかといふことがほゞ判るのであります。

それで私も子規の考へによつて歌を作つてゐるのであります。即ち私は寫生といふことを念として實行してゐるのであります。もう少し寫生のことを申しますると、一口にいへば寫生といふことは實際を歌ふところであります。が、しかし私はこれに『實相觀入』といふ言葉をつけまして從來寫生といふことを申してゐるのであります。『實相觀入』とはよく物を見極めまして、しかして歌を作り自己を透して自然の眞を寫し、寫生の眞の命をつかむといふ意味なので つまり、實相に觀入した自然はやがて自分の生命がそこに現はれて來るのでその歌には無理がないのであります。

レッグショウ

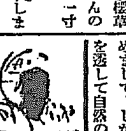

英國の有名な小說家ヒュー・ウオルポール氏は最近キングス・カレッヂから講演を依頼されて文學に關する一場の演說を行なつたが、その席上氏は世界に文學と名のつく本はたつた六つしかないと發表した。曰く

一、『戰爭と平和』トルストイ著
二、『イリアッド』ホーマー著
三、『自傲と偏見』ジェーン・オーステン著
四、キーツ作詩集第一卷
五、『アラビア沙漠』シー・エム・ダフテイ著
六、『カンターベリー物語』チョーサー著

なほ氏の說によればこの選擇は出來るだけ廣範圍に亘つたものだそうだ

朝鮮詩壇 追慕一夕話

(五)　上田忠男

解散と同時に、內野君は孤子さんと『鐵』に立籠つて仲よき理論闘爭の共同戰線を張つた。當初同君の歷史を單なる理論的經驗に追隨したものに過ぎずとなし、それ自身激化してゆく自己矛盾の渦の下に自滅するだらうと一部では陰口をきく者さへあつた。

彼はあらゆる惡念の中に堂々武歩を闘へたが、途に朝鮮詩壇の功勞者內野君も朝鮮を去るに至つた。內野君夫妻は現在東京に在つて『宣言』と『プロレタリア詩文學』の手を握り、事實大衆と有機的な綜合に邁進してゐる。

四月京城に山部民太郎君等の『觀鐘地帶』が發刊されたが私等がかうした詩に限して

いつ迄 忠實な翻者であることが出來るか？の苦笑のうちに頁を繰られた。

四月水原に島居登三、君美島梁田君の『刹塔』が現れた。咲島君は抒情詩集『ポプラ』の著者で詩風飄逸、あたかも平木二六の風格がある。廻行部數の大半が女性によつて占められたといふ噂はナンセンスではない。島居登三君はコクトオ張りの天才である。武力星が本職らしい。冬來りなば儂樂郁矢つぎ早やにパンフレット『大佐のお醜さん』『儀樂を掃除する男』を世に問ふて新進の氣を吐いた君の天才が恐ろしい。それだけに早き墮落の觸落を恐れやう。その恐怖も、相對より

絕對へ 移動され、途にはその組織形態も零へ陷するだらうフオイエルバッハへの可憐な美學の花粉さへ貫づることの出來ない限へ、藝術の多角性の一切と限界性の表示を說くは無能である。いま私は一本の觀念風な假譯器をみることに キリストが抱く 娼婦の唇に朝れ落ちるニヒルの螢を見る。隱昧なるものゝ必要である時代がある。青島員の如き月夜の中で三色革の暗澹さもメタフオルには無關である。

これにつゞいて京城帝大文學部の一部に『開墾時代』現れ、大口義郞君、小松風三君、寺本喜一君等これに據つた、寺本君は

秀れた エッセイストとして知られてゐる。小松風三君は美しい衣裳戶棚の鏡に花を映してゐるやうな詩を書いた。彼は己が階級のエスプリを探用[illegible]る程の卑怯者ではない。彼の極端な迎辭性が常に彼を一人にしておいた。よき藝術はその特徵でこそある。

この月の終り私は第二詩集『風と魚の說』を出した。

五月上旬、亞細亞詩脈協會の幾多の不平分子、山本春雄君、岩下天君、大世渡貢君、岩部一男君私の五人で『ベエラオンド』を企劃した、その挨拶は歷觀を極めた悲壯であつた。

さてこの間『詩文學』の中村漁波林君の

靈力で 串島詩壇に銃敵を持つ詩人三十五作家の『朝鮮詩華集』第一輯、第二輯が、東京大地舍から出版されたが、これは編者中村君には御氣の毒だが失敗に等しい惡評を浴びた。

これに次いで群山の石田耕治君が『朝鮮詩人協會』を發議し檄を飛ばして糾合したが一部の參加を見たのみ。協會雜誌第一號を發刊してこれも有耶無耶の裡に葬り去られた觀となつた。この間にあつて極力運動を蹴けたものに『街頭風景』がある。これは吉田映路君主宰のものであつたが後『貌』と改題したが俄にして歿を消した。

この社の同人で若くして逝つた古庄草太郎君は私達に親い名である

詩の強さと 力に於て弱いものがあつたが、その性所の美しさ、その靈魂の本質においては永遠の眞を感じさせた。その卒直な詩には如何に思索し、苦惱したかをみて愛讀するに足るものがある。

京日俳壇

(九月集)・六　西田白浪撰

堤防のぽつりと山へ星月夜　京城　花坂茅村
水盥に雲かげゆきぬ赤とんぼ　水原　藤岡千里
田鶴一羽おりて稻波晴れにけり　京城　妹尾渺月
コスモスの白ばかりなる月の露　水原　松村由喜子
かげり來し子の足もとや散る柳　開城　川合牧笛
中空に歸へる稻葉の日ざされて　熙川　金明弘
露庭やはしり穗にほのと日ざして　公州　沼森盃白羊
秋深し虫も鳴かねば灯まもりて　京城　牛島敬子
草の實ちぎりちぎりては友待てる　同

旅の寢言

(上)　庄司鶴仙

私は結婚をして七年になる。桃栗三年、柿八年といふから、私が桃や栗でなくて柿であれば來年は子寶を與へられるのだが、併しこれも大して望みがない。といつて自惑がある譯ではないかどうも無いやうな氣がしてならない。結婚した當時はなるべく二、三年は子供のないのがよいと思つた。一年過ぎぬうちに子供が欲しい氣になつて、子供の步いてゐるのをみると、必らず後を振り向いたものだつた。

◇

それが一昨年の夏頃から本ブラの時、乾度ウヰンドーを覗き子供の服を見て步いたものだが昨年頃からどうしたとか、あの位好きだつた子供が嫌ひになつた。と共に子供の物一切をみまいと努めることになつた。がやはり一面子供戀しさの心は何處かに宿つてゐて、どうかした拍子には、死んだ子供の服でも、ソツと盜んで來て抱いて寢たいといふやうな氣にもなるのだつた。この心理は自分ながら判らない。こんな氣は起すまいと思ふても、獨り靜かな夜更けなどには狂はんばかりに心底から浮んで來る。

◇

この氣持から遠ざからうと思ひつめてこの頃子供の俳句を作つてみた。今手帳からひろつてみると

翠かげ一人〝子撫で〟ぬ菊〝晴れ
夕顏に遊びゐる子を呼ぶ母よ
子供らい〝汗〟流して繩飛び
山〝子は姿直〟蜻蛉むれ〳〵て
子は子で野菊を折りて步き發

が、矢張り忘れることが出來ない いろ／＼と考へ惱んでゐる時、松本宮月氏から小犬を貰はないかと電話があつた早速貰ひに出かけた。

◇

その晩どうも啼くので己むを得ず抱いて寢ると子供のやうないびきをしてやす／＼と眠りに落ちたが、眠れないのは自分だ、若し寢潰したらどうしやう、かう思ふと子供を育てる力がない。どうとも仕方のないことである。朝食の時に何といふ名をつけようと家族三人協議をした。協議がうまく纏らなかつたので、夕食後また三人で協議をしたが、依然として解決が出來ない。そのうちに私が乘るべき汽車の時間が迫つたので、その儘にして出掛けた。そしていま汽車の中でも犬の名を考へ續けてゐる

◇

こんなことを考へてみると、父が私を『淸次郎』とつけて呉れたいまゝで親父が無學だから平凡な名をつけたのだ、もつとよい名をつけたらよかつたのにと思つてゐたが、矢張り考へた末つけたのだと、今更ながら父の有難さが胸に迫つて來る。

明鏡會短歌大會

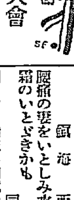

天(銀牌及び歌集)　銀海　吐山芳子
入つ日に片照りながら立つポプラ黃にかがやきて目に遙かなる

地(銅牌及歌集)　全州　石井美津緒
岸近くかたむきし舟いくつもがともづな引きてのぼるまひるを(洛江所見)

人(銅牌及び歌集)　銀海　南川子
鷄頭の花首をかたむけて霜置く朝は黑々と見ゆ

入選歌(歌集一冊宛)

群山　北川紹枝
ほがらかに晴れたる空に逃らんかな生あることの望と愛

密陽　平山斌
世はあげて不景氣といふに空ばかり晴れてかゞやく秘なりけり

金泉　小方柳風
永からぬ旅なりけるに抱きし子の他既人かとも打まもり見る

銀海　大童き上子
さん／＼と輝きわたる光にも秋の冷たきひそみありけり

以下順次不同

小方柳居
吳山は紅葉しづつらん外山なる此所のぬるでも色づきければ

平山斌
起重機につりあげられし鋼板の重き彈力を感ず冬空の下に

銀海　西山治代
モルヒネの注射にねむる君が面のやつれ淋しみ友に文かく

同
アンテナの竿に夕陽の殘り居てあきつ翅かすかにを動かす

釜山　昶田善房
朗なりこの朝風によれ集ふ金の小浪の限りしられず

馬山　窪田わたる
天垂らしこむるさ霧にぬれ光る山の線に陽のさすところ

石井美津緒
舞ひ上る野火のけむりはましろくも山はら一面うすら曇りぬ

銀海　首藤雪人
步みくれば朽葉の匂深きかもかへるでの葉ありいてふの葉あり

同
雨はれの山畑の朝をなきなごむこのいてふの樹葉を落すしきり

天安　藤田武夫
雨はれの山の綠の色はえて夕日かゞやく初秋の空

銀海　坂本南水
ある中にいち早咲の白菊に露光るなり朝の陽のいで

吐山芳子
月空に力をはりて吹きこもる遠松風の音ばかりなり

馬山　山西周香
いつの間に我を張る我となりてしか母とさかひて一人しなきぬ

銀海　德永一政
いざたんいざ起ちなんと思へども起ち出でかぬる寒き朝かな

同
蒼月も半になれば千町田は稻刈りとられ鶴のとぶ

釜山　久保田光
折々に風吹くらしも窓先の桐の落葉は音を立てつゝ

同
床攝の花梗に置く露のこまやかにして朝は冷ゆるも

銀海　鎭田鑛
土いじりよき運動とのたまへる日やけし父の面ぞ淋しき

銀海　西山鶴翁
腰痛の妻をいとしみ水を吸ふ蘭を霜のいとどきかも

同
明らけく治まる御代の節々をほぎまつらくといけし白菊

首藤雪人
うつし繪の聖のみかと尊しや黃菊さゝげし床けきまゝを

『越えて來た道』を讀みて

ノヴアリスは『詩は傳記である』と言つてゐる。『詩の傳記でもそれ自身一つのバイブルである』と言つてゐる實際詩の傳記からでも、敎へられ導かれることの多いものである。記者は最近、婦女界社長都河龍氏の新著『越えて來た道』を讀んで、一層この感を深くした。

何よりも嬉しいことは、著者が素裸になつて、一切合切サラケ出して書いてゐることである。

だから非常に面白く讀ませる。

實は記者も急ぎの原稿を書いてゐる時であつたが、ツイ手に取つて讀み出したら、一氣に最後まで讀んでしまつた。實話は小說よりもずつと面白いからである。殊に都河氏が、ドン底の貧乏時代から今日を築くまでに越えて來た道の跡を、その關係者の氏名等全部實名にして、極めて無遠慮に書いてゐるので、時としてはハラ／＼させられることさへある。

著者は『自分の步んだ道は、山もで坂でもなく、平坦な野原の一本道であつた……』といつてゐるが、實際は可なりな曲折があつたらしい。就職難、生活難、內職時代、そして都落ちのあたりを讀んで見ると、相當コタヘる苦鬪時代を經て來てゐる。但し著者は極めて樂天家で、貧乏も困窮も一向平氣で通過させてゐる所に著者のほがらかさがある。

——◇——

新聞の校正係から出發して、訪問記者になり、中等敎員になり、雜誌編輯者になり、その間には廣告勸誘員もやつてゐる。そして遂に今日、有數の大雜誌社としての婦女界社を築くまでの事件を、細大もらさず書いてゐる所に、面白い人間記錄を見ることが出來る。

それに明治から大正、昭和にかけての出版界、作家、畫家等の裏面裏面の出來事をも知ることが出來る。又著者が急設電話料の金策に、履歷書を用ひてゐるのも一寸苦笑させる『羽仁氏を欺いて』といふ告白にも好感が持てる。柳川長石川武美氏、小栗風葉氏、中村武羅夫氏等との交涉、今日の主婦之友社も吐かせぬ面白さである。記者はこの快著として躊躇なくおすゝめすることが出來る。

(四六判六百余頁、定價一圓、送料十二錢、東京驛前丸ビル婦女界社振替東京二九三七發行)

大好評の 昭和六年ライオン當用日記

日記數も隨分多いが、その裝幀のフレッシュな點はもとより、紙質のよいこと、印刷の鮮明なこと等申分なく、殊に附錄の近代的な面白さこそ、決して他の日記に見られない一大特色である。

それでこそ、青春の男女の間にすばらしく喜ばれるのだらう。中型(四六判)は、最も尖端的特色に滿ちモダンな氣分に溢れてゐるのは定價八十錢。

小型(懷中形)は、最も便實で可憐なること限りなくうら若い少女達が心の跡を記すのに此上もなくふさはしい。之は定價七十錢。

それから普及版(中型)は、大衆の意向を迎へてこしらへたもので每年賣切りを告げるほどの大好評もの定價五十錢。

嵐の如き大歡呼！

少年少女 敎育講談全集

日本に始めての理想的課外讀本
トテモ面白い、非常に爲になる、素敵に安い全集
お子樣方は熱狂、父兄方は御滿足
昭和第一のよい試みだ良書だと大評判

實に面白い！ 面白い中に、大英傑大偉人の美事善行に感激し、知識を增し、尊い人格を作る。二度と得難い良書であります。

實物出で、驚嘆激讚
更に湧き起る賞讚の声

世界中の偉人中より感動感激のもの許り嚴選。筆者は、現代一流の學者、文士、敎育家諸先生、實に立派な本であります。

諸名士激賞

前總理大臣　若槻禮次郎
兒女の敎育は理解に依ること當然に候へ共、感激により刺戟せらるゝこと亦尠少からず、本全集によりて兒女の心を培はんとせらるゝことは至極結構のことゝ存候

東京市社會局長　藤井利譽
第二の國民たる少年少女に優良なる讀物の供給は急務中の急務で本全集は少年少女諸君に非常の感激を興へ美しい情操を養ひ、激勵を促し、立派な人格を作る上に實に善い課外讀物であると信ず

北海道帝大總長　佐藤昌介
本全集の御發刊は、未來の國民たる少年少女を訓育指導せらるゝこと多大なるものあるべしと思はる

此外各方面大家の激賞山の如し！

文部省認定
第一卷 目下配本中
四六判 四百五十頁！諸大家の傑作挿繪多數、三色金泥模樣布裝！美しい函入！

第一卷の內容
◇豐臣秀吉……天野雉彥先生作
◇二人の小姓……岸田天山先生作
◇春日局……菊池寬先生作
◇吉田松陰……山中峯太郎先生作
◇黑人の父……貴志四川先生作
◇孝女お露……小泉長三先生作
◇宮本武藏……大河內翠山先生作

全十二卷(毎月一冊配本 申込金不要) 一冊八十錢 送料十二錢

今直ぐ!!
賣切書店續出す！
お早いが勝！ 近所の書店へ早速御申込あれ

發行所 東京本郷 大日本雄辯會講談社 振替東京三九三〇

過飲

酒の過飲、惡醉、及び菓子の過食等の場合に確實なる效ある

○ミツワ制酸錠 (みつわ・さけのどくけし)

主治効能 酒の惡醉、酒の過飲、菓子の過食、胸やけ、胃酸過多症、急性胃加答兒、惡心、嘔吐、胃痛、吐瀉症

他に ミツワ健胃錠　ミツワ消化錠　ミツワ胃腸散　ミツワ淸腸錠　ミツワ止瀉錠

脫毛

○ミツワ養毛液 (みつわ・ぬけげどめ)

普通脫毛の第一期には雲脂が多い。其中に本劑を用ひれば效果は一層。本劑には本店特製のヘプトール、芳香劑、其他數種を含んで居ります

主治効能 雲脂の過多、痒み。脫毛の過多。若禿。毛髮薄き。急性熱病、產前後、皮膚病或は精神過勞、其他の原因による脫毛。其他脫毛を防ぎ毛髮の發育榮養を助く

○ヘーアローション (ミツワ月の雫)
頭髮用香水

右ミツワ家庭藥中の養毛液と共に左記頭髮用香水が有ります。毛髮の發育を助け榮養を良くし雲脂を防ぎ、爽快な佳香は頭腦を淸新ならしめます

直接販賣店 規定 御申越次第進呈

アレ

○ミツワ雪の雫 (みつわ・ゆきのしづく)

皮膚に塗つて、よく拭除れば、皮膚は艶面に柔軟、且滑かに成り、荒れを防ぎ治し、小皺を作らず、ニキビの原因を除く 理想的な芳香化粧水

主治効能 皮膚を强健滑澤ならしめ、皮膚乾燥、裘皮、凍傷、逆剝、龜裂、皸裂、火傷、乳房の小傷、日燒、雀卵斑、脂漏、痤瘡、毛孔、濕疹、粃糠疹、汗疹、白癬等に奏效。

○ミツワ石鹸本舖 丸見屋商店 東京市下谷區二長町

化粧用 ○雪の雫

右醫用雪の雫と共に左記化粧用雪の雫が有ります 皮膚を强健滑澤ならしめ、乾燥、爽皮、凍傷を豫防し、皮膚を和げ、色澤を良くし、肌理を細美ならしむる等、專ら化粧用に適する樣に製造されて居ります。

▽△▽△ 郊外の冬 ▽△▽△

究明されねばならぬ 少年殺しの二疑點
朴昌銖として誤殺されたか 全く異つた他の絞殺事件か 興味は愈よ深まる

殺人二重奏ともいふべき忠南靑陽の少年殺し事件は假從朝鮮司法界に一大衝動を與へるに至り高玉丹趙起俊兩名にかゝる礪石山上の少年絞殺眞相は今や最大の關心裡にその成行を注目されてゐるが今日までの事件の大要を示せば次の如くである。即ち朴昌銖少年を絞殺したものとして十五年、十年の判決を言渡されて服罪し兩名の前に絞殺されたはずの朴少年が現存してゐることが判明しこゝに終結をつげた一切の事件が再び根本的にその眞相をくつがへした。そしてこの事實から

一、礪石山上の少年は朴昌銖として誤殺されたのであるか

一、それとも全く異つた他の絞殺事件であるか

の二つの主要な疑がこゝにうまれて來た、そしてこの二つの疑から

一、誤殺とすれば高趙兩名はいかにして豊間の絞殺を誤つたのであるか

これが究明されなければならない次ぎにまた一方

二、全く異つた高、趙兩名には何等關係のない他の絞殺事件とすればその下手人は誰であるか

これが究明されねばならぬ。しかも誤殺および他の絞殺事件を通じて問題となるのは殺された少年は誰であるかといふことである。松本檢事は今や全く白紙となつてこの事件を前記の下に取調べをすゝめてゐる。そしてこの取調べの結果下手人が解決された場合……

一、即ち高、趙兩名が朴昌銖と誤認して誤殺した場合

二、誤殺ではなくして高、趙兩名は朴昌銖少年のほかにもう一人をも殺さうとしてゐた。朴は偶々運よく姿をくらましたので、他の少年だけを殺したといふ場合

の二つがある。この結果被害者が朴昌銖ではないから當然再審の要求がなされる、次は

三、少年殺しの下手人が他にあり高、趙は全く關係のない場合

この時一、高趙は何故に服罪したか二、高趙が誤審されるに至つた理由と二つが解決されなければならない。いづれにせよ靑陽の少年殺しはこゝに幾多犯罪の中心問題を潜めて司法界の權威者の前に限りなく謎の解決を迫つてゐる

自白一點張りで 而も全く證據無し
犯罪動機は實に淺薄
高玉丹の官選辯護士 金炳魯氏語る

九月十五日京城覆審法院で末廣裁判長の下に懲役十五年を言渡された問題の女高玉丹の官選辯護士として立つた金炳魯辯護士は謎の少年殺し事件に關し當時の辯論を深く回想しながら語る

高玉丹の殺人辯護をうけたときこの事件は全く明らかな殺人だと思つた

そして いよいよ取調べて見ると最初の印象とは全く異つた感じが私の頭に強く入つて來た。一見何等の疑を挾み得なかつた高玉丹の殺人に一度び疑の足を踏み入れるや同事件が深い疑惑に閉ざされ出して來た。それで私は公判において極力高玉丹の殺人動機が理由なきことを力說した。御承知の通り高といふ女は五、六人の情夫をもつてゐた女で單に李起又一人ではなかつた。しかも高が少年を殺害するに至つた

動機は 雇つてゐた朴少年が女の旦那である韓に密告したからといふにあるが當時の高の生活情況は數人の情夫に圍繞されて韓も高女についてのその邊の情事を知つてゐたものである。今更少年が韓に密告したからといつて高がその密告を恐れて少年を殺すわけはないのである。また韓にしたところでそんな密告をびつくりして聞くこともない、實際その女は、そんなことで恐れるやうな女ぢやない。しかも少年は全く密告しなかつた理由から殺されたことになつてゐる。私は少年殺害の動因が餘りに貧弱と相伴はぬのでこの原因と見られない淺薄な殺人動機について

公判に おいて極力辯論した。とにかく官選で當時の記錄もなく判然せぬが何れにせよ高玉丹の事件は警察の自白一點ばりで出來上つてゐて物的證據といふものは全くなかつたと記憶してゐる。いよいよ新聞で問題になりあちらでもこちらでも話題の種をまいてゐるが實際あの事件は明々白々のやうでその內容は實に淺薄であつた。一體事件はどうおちつくか、私は興味を以て見てゐる

皇太后陛下 病首相御見舞
種々の御下賜品や 有難き御言葉

【東京電話】皇太后陛下には二十九日午前十一時五十分山田圖を御使として帝大病院に療養中の濱口首相に對し、新宿御苑で作られた菊花其他の奥事なる切花および同じく御苑で出來た鷄卵、鷄卵二折を賜はり剩さへ有難き御見舞の御言葉を賜はつた

再び休校 明大豫科

【東京電話】明大では廿九日豫科の休校明けとなつたが、同日登校した豫科生二千五百名は午前十時大學部縱門部學生と共に記念館前に集つて校歌を高唱しデモを行ひ形勢不穩となつたので、學校當局は午前十一時再び豫科の休校を發表した、尙明大騷動に調停のため出馬した井本參與官は廿九日朝明大幹部と司法省で會見、善後策に就き協議した

海外からの便り

ソプラノ歌手が減るわけ—

【コンヴエント（ニユージャーシー州發）】當市の聖エリザベス大學音樂部長のウイリアム・ヘドン教授最近新入女學生の『聲音考査』を行つたが、その結果特に著しい現象はソプラノの歌手が減少したことだ。教授は聖エリザベス大學に教鞭をとること九ケ年、年々入學試驗で『聲音考査』に當つてゐるが、志願者中ソプラノが九ケ年間に四割一分から二割一分に減じ、これに反しアルトが一割四分から二割八分に增加した。その原因は？教授の曰くだ これは蹴球試合の應援で喚めいたり煙草を吸ふ結果である。殊に喫煙の習慣が米國女性の聲のピッチをさげて居ることは著しいものだ。女學校で聲の訓練が充分行屆いてゐるに拘らず此の結果だから米國の女流聲樂界の前途は實に寒心に堪へぬ次第だ

生活費比較で 東京は第五位

【ワシントン發】最近國務省で世界重要都市の生活費調査が行はれ最高位の都會五つが擧げられたが東京がその第五位にある。ブエノス・アイレス、モンテヴイデオ、モントリオル、シンガポール、東京である。尤もモスクワは世界一に物價の高い所だが、外交使節を派遣してゐないのでこの中にはない以上の五市に派遣されてゐる外交官は大公使は別として何れも住宅料、ストーヴ代、電燈代、燃料等の特別手當を支給されてゐる。因みに生活費の世界最低都市はエヂンバラ・リスボン・ストラスブルグ・カレー・ブリスベーン等である

葬式飛行元祖 米國に現はる

【ピッツバーグ發】當地のゴルフ・シニガーといふ卅八歳の青年今度葬式飛行業を開始する事になつた シニガー君はすでに飛行學生時代にピッツバーグからインデイアナポリスまで死骸をはこんで『葬式飛行家』の仇名を頂戴したが、遠方の地で死んだ人の家族に飛行機で早く遺骸をはこんでやることはこれから流行になるに違ひないとあつて商務省の飛行士試驗をパスするや否や此の商賣を開業におよんだのであると

戰々兢々の 富山縣の住民 地辷りの慘害

【富山電話】廿八日の富山縣大地辷りの最も激しいのは氷見町、女良村で大字吉岡部落の如きは杉の大木までへし折られ其光景物凄く吉岡、平澤間縣道二間余は深さ十二尺陷沒し交通杜絕した、女良村では床下二、三尺に龜裂を生じ、家屋は横ざまに倒され危險狀態となつてゐるところあり、被害地の住民は戰々避難準備を急いでゐる 最も激しいのは女良で、流水は斷ちきられ地震地の狀態を呈してゐる、下田川沿岸では一朝大崩壞を來たせば人畜、耕地等に大損害をおよぼすこと必然なので、沿岸民は伊豆地方大震災の後を受け戰々兢々として警戒に努めてゐる、原因は軟弱地の上に最近降雨が連日にわたつたゝめである

記念塔の 避雷針窃取
三容疑者逮捕

【鎭海發】鎭海兜山頂上に建つ日本海々戰記念塔の避雷針百四十米、價格約二百圓を何者かに切斷窃取されたことが最近發見され佐伯鎭海署長以下犯人を嚴探中であつたがこの程容疑者朝鮮人三名を逮捕し目下嚴重取調べ中である

夕食の寄贈

京城府內初音町百十四番地上田豊男氏は今回の御饗饌に際し傭車供養の意味を以て府立職業紹介所、勞働宿泊所へ夕食六十人分の寄贈があつたが、宿泊者一同はその厚意を深謝した

鴨綠江休航

すでに結氷期に入つた鴨綠江は去る二十二日から新義州、龍岩浦の渡船を休航するに至つた

費ひ込んで 狂言强盜

二十五日午後十時半頃楊州郡蘆海面月溪里一四八番地李奥集方雇人朴春石（二〇）が主家の木炭二十二俵の代金二十八圓七十五錢を京城で商ひ歸途同里峠にさしかゝつた際ナイフと棍棒所持の二人組强盜が現れ荒繩を以て同人を縛し上げ毆打の上現金を强奪したとの强盜被害屆あり所轄楊州署において犯人搜査開始の一方被害者を取調べると如何にも屆出に不審の點があり更に嚴重取調べると右は朴春石が賣却代金の中から六圓六十七錢を飲食に費消し主人に申譯がないため虛僞の申告をなしたものなること判明した

高松宮兩殿下 ゼノア御出發

【ゼノア廿八日發電】高松宮同妃兩殿下には本日午前十一時四十分チューリンへ向はせられた

お化粧代 年額十五億圓也
不景氣にも影響されぬ ◇…アメリカ婦人—

【ニユーヨーク發】アメリカの婦人が美容院や化粧品の買込みに費す一年間の金額は殘く切れ十五億圓。一週間にすると三千萬圓見當

これを人口の 上に割振つてみると赤ん坊から腰のまがつた婆さんに至るまですべてアメリカで女と名のつくものを引括めて平均年額三百圓といふ多分のお化粧料を費すことになる。さうした事實が發表されたのは米國化粧品製造業者大會の席上である。更に會頭プレスラウエル氏の發表するところによれば昨年末の株式慘落は各方面に影響し、各家庭でも婦人達が生活費を極度に節約する方針を採つたが化粧料だけは節約しなかつた。かうした

不景氣時代に 婦人が職にありつかうとするには是非ともおメカシをして雇主をチャームすることが必要だ。それに主人や愛人から捨てられないやうに努めるためにもお化粧料を惜んではならないのである。また右の席上コロンビヤ大學のボール・ニストロム教授は最近の流行に關する研究を發表したがそれによると斷髮は今尙アメリカの流行界を支配してゐる。それから

ヤンキー婦人 の七十五パーセントまでが口紅をさし八十パーセントが眉墨を使用することはこの不況時代に化粧屋さんの福音である

丹那トンネルの 工事續行は可能
『氣象臺の言分は判らぬ』と 鐵道側の揚言

【東京電話】問題の丹那トンネルについて鐵道省では來月早々對策協議を開くことゝなつてゐるが、現在までに調査せるところによれば今後の工事續行には何等支障を來すべきものを發見せず、既定方針通り掘鑿を續けることに內定してゐる、即ち鐵道省技師の調査によればトンネル內における斷層の動きは水平八尺以內で垂直の落差なく、鐵道側では中央氣象臺の國富技師が危險だといふ根據が分らぬと揚言してゐる

大斷層 發見さる

【東京電話】二十九日正午鐵道省に達した情報によれば、丹那トンネル西口の調査に急行した國富東北帝大教授は二十九日朝三島口の主斷層に到着した結果、トンネル內における同斷層の動きは水平は八尺以內、垂直の落差はないとが判明した、一方渡邊技師も池の峠に到り、同所において水平三メートル三十、垂直一メートル五十の大斷層を發見したが、これは恐らく今回活動した斷層中の最大のものと思はれる

各商店街が 景氣をあふつて
明一日から一齊に— 景品附大賣出し

來る十二月一日から一齊にやる歳末景品附大賣出しは、不景氣な折柄だけに各所で大々的にやつて景氣を振興しようと目論でゐる。二十八日まで決定の分は昨報の如く本町一、二丁目、南大門通、吉野町約二十五商店の賣上豫定額を見て一千五百圓の景品を儲んだが、二十九日本町署保安係に屆出でたものは、豫定額三十余萬圓、景品約五萬圓に達してゐる內譯左の如し

▲平田百貨店、豫定十八萬圓、二圓以上景品六錢から四十圓まで一萬八百四十四圓三十五錢

▲丸萬吳服店、豫定一萬二千圓、二圓以上景品十錢から四十圓迄

▲德屋 豫定一萬五千圓、二圓以上景品八錢以上四十圓、八百九十三圓三十二錢

▲日の丸小間物店 豫定六千圓、二圓以上景品四百廿圓八十二錢

▲杵屋 豫定七千圓、五十錢以上景品六百三十二圓

▲三中井吳服店 十四萬五千圓、十圓、二圓の二口、景品五千百九十一圓五十錢

煙突を盗む

二十八日午後二時ころ府內苑町洞二六〇、洋鎬商金仁德方から家人の隙を見て煙突二十本を盗んで逃げんとする男を苑南洞交番所員が發見し誰何したがこの男は蓮池洞九八番地新村錫珠（二六）といふコソ泥棒であることがわかり目下餘罪取調べ中

同文書院 又も惡化
煽動教授も犧牲になるか

【上海廿八日發電】東亞同文書院

朝鮮の事情を 映畫で紹介
『朝鮮旅行』と『金剛山』を 內地へ配給して

菊綏主催の第一回映畫關係者打合會は、去る十四日から四日間東京において開催され、遞信、鐵道省および本府から關係者多數出席して種々討議するところあつたが、その結果本府社會課活動寫眞係は最近製作のフイルム『朝鮮旅行』および『金剛山』を東京、大阪下關三ケ所の鮮滿案內所に配給し、同所に右映畫を巡回公開せしめ廣く內地へ朝鮮の事情を紹介することゝなつた

ブルース夫人 四日米國へ

【立川電話】空の女王ブルース夫人は來月四日横濱發愛機青い鳥號を携へ米國に赴くことゝなつた

赤に劣らぬ 黑の宣傳
ムツソリーニ首相の 黑シャツ黨一派

【ローマ發】共產の强さと宣傳のうまい點で露國ロシアと相匹敵するイタリーのファシスト政府は近頃ロシアの學童に對する共產思想注入の向ふを張つて小學生の教科書にファシズムを思ひ切り露出盛上げロシアの赤に對抗して頭から足の先まで黑で行かうといふ方針それらの教科書はすでに出來上つて、新學期の開始と共に使用されるのであるが、何がさてその指揮監督者が總理大臣ムツソリーニ御大。その內容は大體において手前味噌ばかり。過去現在の英雄をファシストの色彩で紹介して海外中の殉難者などについては神様の部にまつり上げ、特にムツソリーニ氏の假說など念入れに披露されてゐるのも一年生では最初から六つかしいことを宣傳しても解らないから黑シャツ讃美の散文や歌や未來派の插繪にファシスト流の味をつけたものが羅列されてゐる。それから進むに從つて黑シャツ・ボーイ・スカウトのお話などが大に幅を利かしてゐる。その中ブノおよびマリオリナの二人の兒童の活躍が小さい胸をとゞろかし、嫉い血を湧かすやうに仕組まれてゐる。また歐洲大戰當時のイタリー軍人の働き振などについては特筆大書しヴイットリオ、ヴェネトにおける大勝利の結果、四年間に亘る世界大戰が終熄したなどとナカナカ凄い鼻息。未來の國民を壓しながらのファシストに作り上げてムツソリーニ氏を未來永劫の黑シャツ元祖に祭り上げようといふ狙ひはナカナカ鮮かなものである

黃金町に行旅死亡者
府廳に引渡す

二十九日午前七時頃黃金町四丁目百四十四番地先に二十四、五歳位の朝鮮人行旅死亡者を發見、檢視の上死體は京城府廳に引渡した

數千萬圓 靜岡縣內の工場被害額

【東京電話】內務省發表＝靜岡縣內における工場被害額は數千萬圓に上ると

外交員募集

仕事は本社主催、朝鮮教育會後援の事業で手腕ある廿五歳より四十歳までの男女を望む。市內に確實なる保證人を要す。希望者は十二月一日午前十時履歷書携帶來社の事

本社事業部

婦選獲得に各婦人團體で秘術を盡す
町村長會では眞向から反對

【東京電話】婦人公民權案がいよいよ來議會に提出されるので議會切迫と共に各婦人團體は猛烈なる活動を開始し、最も鼻息荒い無產婦人同盟では社民婦人同盟と協同鬪爭委員會を組織し二十九日午後六時から神田女子キリスト教青年館で徹底的婦選獲得大演說會を開き協同鬪爭の第一聲を擧げることゝなつた。この外婦選獲得同盟、キリスト教參政權同盟、婦人參政同盟が合流して同案通過の最大難關たる貴族院方面に當り、一方吉岡彌生女史の婦人同志會では安達內相夫人はじめ各閣僚および代議士夫人を加へて搦め手から說伏しようと秘策をつくしてゐる これに對し町村長會は婦人公民權は吾國の家族制度の上に動搖を來たし選擧界を紊亂するとの反對聲明書を貴衆兩院に送り反對氣勢を擧げてゐるのでその成行は頗る注目されてゐる

全鮮の料理屋 及び飲食店
總數五萬三千

昭和四年末現在總督府文書課調査による全鮮における料理屋及飲食店の總數は五萬三千三百十九にしてその內譯は料理屋一千八百、飲食店五萬一千五百十九であるが、これをまた各道別に見るときは左の如くである

道別	料理屋	飲食店
京畿	三〇一	八、四〇一
忠北	四四	二、三四〇
忠南	八八	二、九二一
全北	八五	一、九九六
全南	一六一	四、三三六
慶北	二三二	六、五〇七
慶南	二三九	四、二六五
黃海	九一	六、三三八
平南	一〇四	二、一〇八
平北	一三〇	三、二一四
江原	七〇	二、八七八
咸南	一四一	四、四四六
咸北	九六	一、六九九
合計	一、八〇〇	五一、五一九

不老長壽の素！ 健康の泉!!
美味！ 滋養!! 高級家庭飲料!!!
オミトーゼ
大瓶壹圓　小瓶六十錢
御使用の時は五倍にのばして御使ひ下さい
オミトーゼは深山幽谷から發見した高山植物の特殊成分のみを永年苦心の結果分離摘出した美味滋養補精强壯兼備の天然果汁で一家團欒の高級飲料であり……原料果實は古來左記の人々に激賞愛用せられつゝあります
△肺結核に惱む人……△肺結核で早瘦下痢（脾臟病）に惱む人
△男女性力不足の人……△多年の喘息に苦しむ人
△聲量美音を望む人……△男女性機の弱い人
△產後病後に衰弱した人……△常に胃腸の犯り易い人
△發育不良の人……△消化不良の人
△延命長壽を求むる人……△身體の强健を願ふ人
△貧血を起して居る人……△生來虛弱な人
△時々氣を失ふ人……△精神鬱々とする人
△頭痛・腹痛に苦しむ人……△神經衰弱にかゝつた人
朝鮮咸興府大和町三丁目
オミトーゼ合資會社
電話四五九番　振替京城一九二六三番　電略（オ）又八（今）
地方特約店御希望の方は御申込次第御用命に應ず

東京蒲田 日本自動車學校
東洋唯一の理想的設備を見よ ハガキにて申込次第規則案內書呈

超ミヅタ式 石油發動機
籾摺に精米に 定評あるミツタ式を
◎新工場增設中ノ處 今般落成 設備完成 大量生產 廉價販賣
大阪西區新町北通 水田發動機工作所 營業部 電話新町二一四九番

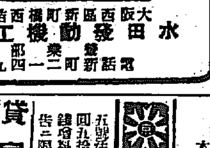

鐵工用 機械工具 カタログ送呈（各種在庫豐富）
大阪市南區內安堂寺町貳丁目 倉橋政次商店
電話東三三八三番 振替大阪二一八〇五番
登錄受信略號オサカマシンクラハシ

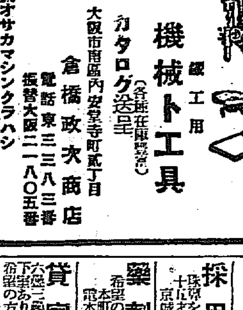

尿の病 腎臟病 膀胱炎 尿道炎 泌尿器病—完全に救はる！
自療堂

痔 治療劑 デシチン
獨逸の專賣により輸入されたるヴイタミンA外用劑
外痔には軟膏を貼用し 內痔には坐藥を挿入す
肛門組織の强壯治療劑として特に慢性の糜爛症に最も賞用せらる。
無刺戟にして麻痺藥を含まず局所に刺戟惡臭を與へ殆んど直ちに痛みと痒みとを緩和す。然かも効力は持續性なり。
總代理店 東京・大阪 田邊商店

D.180

何か午氣をして に集中せしめたか？ 本町二（新花月前） 電話本局二六〇二番 きぬ川

京日案內

貸家 東大門外東廟停留所南一丁半 清凉台住宅 文化式新築家屋

貸家 黃金町七の八電車便

商品 券高價買入 京城府大和町一の一二五

採用 女子事務員 京城

藥劑 希望の方は御來談下さい 式見藥房

貸家

恩給

招聘

印入

恩給

貸室

恩給

特別案內

淋疾黴毒・痔 京城明治町（浪花館東三軒） 電本二〇九〇 塩井醫院

華やかな颶風 【61】

福田正夫作　野崎貞雄畫

苦惱（二）

英子は何故父がそんなことを言ふのかを訝りながらも、言はれるまゝに自動車を降りようと思つて二三歩歩きかけた。が、堅三は英子が歩きかけたのを見ると急に背後から聲をかけて言つた。

『あ、英子。矢張り姉さん方がいゝよ』

『さう？』

英子は立ちどまりながら答へた。

『ウム。歩きながら話をするわけにもいかんから、何處かへ夕飯でも食べながら話をしやう』

『さう』

そして二人は肩を並べて自動車の待つてゐる方へ歩いて行つた。

自動車に乘つてクッションに腰を落つけると、堅三は運轉手臺の方へ向つて言つた。

『おい。帝國ホテル へやつてくれ』

『あら』帝國ホテルと聞いて英子は意外さうな顔を堅三の方へ向けながら言つた『ホテルへ？』

『うム。あそこの食堂の特別室が靜かでいゝだらうと思つて……』

『だつて……』

『何故さ。それともホテルが厭なら他所にしてもいゝが……』

『いゝえ、ホテルが厭なわけぢやないの。たゞ、ホテルへこんな自動車で乘りつけるのが恥かしいのよ』

『はゝゝ。さうか』堅三は先刻までの苦惱の陰影なぞは何處かへけし飛ばしてしまつて朗らかに笑つた『なアに、構ひやせんさ。ボロ〳〵で乘りつけたつて、まさか自家の自動車を賣り飛ばしたとも思ふまいから……』

『そりやさうですけれど……』

『英子もなか〳〵見榮坊だね』

『だつて、そりや仕方がないわ。女ですもの……』

『ふッゝゝゝ。女ですものか。なるほど。ふッゝゝゝ』

『あら、厭なお父樣。何がそんなにをかしいの？そんなに笑つてばかりいらつしやるとお父樣のお話なんか聞いてあげないわ』

『いや、ご免々々。英子に叱られるとお父樣はかたなしだからね』

英子の前で堅三はいつも好い父親だつた。そしてまた英子と話をしてゐる時が彼にとつては一番幸福で愉快な時でもあるらしかつた。今も彼は先刻まで彼の心に重く喰ひ下つてゐた苦惱なんか忘れ果てゝ、心から朗らかになり切つて居た。

やがて自動車は帝國ホテルへ着いた。英子が心配した通りに、華麗な大玄關に横つけにされた自動車はいかにも見すぼらしかつた。しかも、その自動車に料金を拂ふ圖は、帝國ホテルの玄關とはおよそ似つかはしくない圖だつた。英子は、父が料金を拂つて居る間、先へ行くこともならず、穴へでも入りたいやうな心持で待つて居た。

『厭だわ、お父樣。わざとゆつくりなすつていらつしやるんですもの……』

英子は父がやつと彼女の傍へやつて來たのを見るとほつと救はれたやうな氣持になつて言つた。

『いや、さういふわけでもないんだが……然しお前のやうに恥しがつてばかり居ると反つてをかしいものだよ』

『だつて……』

二人を迎へたボーイは恭々しく頭を下げて食堂の方へ案内した。丁度特別室があいて居たので堅三も英子も落ついた氣持で椅子に腰を下すことが出來た。然し注文を濟ませてボーイが立ち去つてからも堅三は直ぐには口を開かうとはしなかつた。英子は、その父の顔にまた先刻と同じやうな寂しい影を見出して、何とも言へぬ佗しい氣がした。さう言へばこの一週間ばかりの間にも彼女は二三度今と同じやうな寂しい父の姿を見かけたのを思ひ出した。父は、この一週間ばかりはことの外忙しさうで碌に邸に落ちついても居なかつたので、同じ家の中に住んで居ながら英子はほんの二三度父の姿を背後から見かけたに過ぎなかつたのであつたが今から思へば父はあの頃から心の苦惱の重さに喘いで居たのだと知ることが出來た。そして、その苦惱は言ふまでもなく苦境に陷つて居る會社に關する問題であることも英子には容易に想像することが出來た。そして、それを思ふと英子も思はず暗い氣持にならずには居られなかつた。

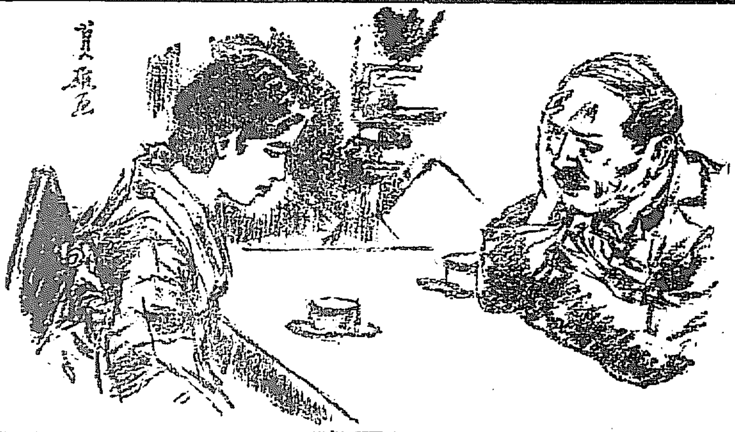

圍碁新局（七）

先番　向坂一男（四段）
　　　小杉丁（四段）

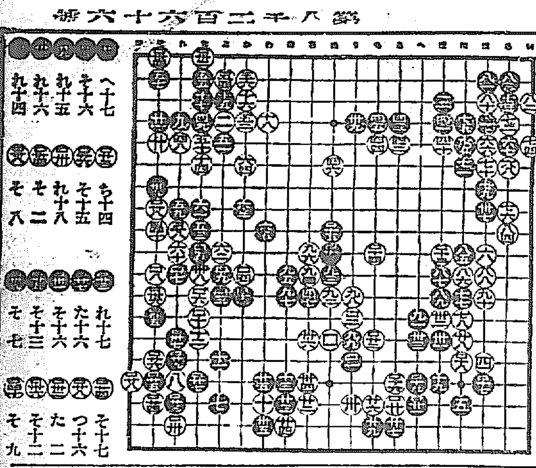

へ十七　そ十六　れ十五　れ十六　れ十四
ち十四　そ十五　れ十八　そ二　そ八
れ十七　た十六　そ十六　そ十三　そ七
そ十七　つ十六　た二　そ十二　そ九

讀者から

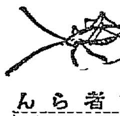

△二十八日本町の『セイロン生』へ……何が我田引水ですか五十圓の月給が六割の加俸で八十圓になるから、妻子を養ふことが出來ると思つて、はる〴〵遠い朝鮮まで來て働いてゐるのです。加俸や宿舍料を呉れなければ、何時でも朝鮮を引上げます。朝鮮ばかりが吾々の活動地ではありません。現在の收入を減額されても、その職務に執着してゐる者は、せいぜい現在員の一割か二割でせう。現在の一割か二割で朝鮮における官業の總てが、圓滿な事務の運行が出來る道理はありますまい。君はやはり露國のやうな制度を希望してゐるのですか、實に恐ろしい次第です。君のやうな人には、再びまみえないつもりです。勝手にごたくをならべて、自己滿足に陶醉するさ（永田平三）△鐵道事變訴訟沙汰は我國民性の美徳を損傷すること甚大なり希くは高僧の智を借り彼等の蒙を啓發せしめたきものなり如何（龍山一路人）△京電につぐ、過半唐人里發電所增設の折新たに設備するものには無料で取つけると大きく廣告してゐたのに申込んで何時までたつても取つけにこず、催促すれば無料の分は少しおくれるといつて待つても待つてもきてくれぬ、度々催促の結果やつときてはくれたが期間がすぎてゐるから料金がいるといふのにはあきれた。そんなら最初から料金を拂ふ故早く取つけてくれとたのむ所だつたのに、と恐ることも出來なかつた、以後もう少し責任ある廣告をしてほしいもの（馬鹿を見た者）△京電樣、寒暖計の水銀が降りはじめて我等スケート狂達はこれより氷上で踊躍せんことを思ふ心で一ぱいです、我等スケート狂達の便宜のため先年のやうに漢江へ安全スケート場を御設備して下さいませんか（京城學生）△廿六日のTK生樣近眼鏡は決して御心配ありませんなほスキー眼鏡は雪中を一週間や二週間を經けてすべる時には是非必要ですが、京城を中心とするスキー場にてはせい〴〵一日や二日位ですから必要ないと思ひますもしも必要でしたら眼鏡の上からかけられる樣に出來てゐます尚スキー靴はスキーを借て使用でしたら普通の編上に保革油を十分にぬれば間に合ひますもしもスキーを別に御買ひになさるのでしたら是非靴を造つた方がよろしいのです（本社スキー係秋田）△本年三月東京日本美術學校の圖案科卒業の者身邊何處でもよろしい御手傳ひしたいのです給料の多寡望みません（M・M生）△廿七日午後二時半頃鮮銀前四辻にて帶止を落された方は鮮銀横の交番所にてお受取り下さい（拾得者）△明治四十年陰曆十一月六日は陽曆にて同年何月何日であつたのでせうか（若式生）△丈夫で可愛らしい黒色牡の子猫さしあげます（電本二七七八番へ）

本町街

◇本町三丁目の酒場バッカスは二十八日夜三周年の謝恩祭を催したが、丸ビル、青蝶の主人達らが闖込んだりして大いに賑はつた
◇古い話だが鮮銀前の安全地帶に時計がつけられた
◇本町二丁目に二圓五十錢のトンビ出現

今日の新刊

（總務局圖書課調）

邦文部　△創業（第六年十一月號）高木吉江△朝鮮青年（第二〇九號）平山清男△經濟時報（第四年第四四號）宮木春峨△京城ダイオ（第二七〇號）近藤喜太郎△帝國興信所京城支局內報（第三一二九號）歷武夫△神奈良の日本（第十五號）杉野淨道△第十回中樞院會議における訓示挨拶演說及答申要求 中樞院△忠清南道（地圖）朝田將藏△發明通信（第一卷第九號）島山常吉

鮮文之部　神學世界（第十五卷第六號）河鯉泳△新朝ゴム（六十五號）鄭世子良一△子供生活（第五卷第十二號）鄭仁東△新旅（第一卷第一號創刊號）梁昌俊△王昭君傳 梁夏宗△大衆閣 朴思稷△勞働理科（全）申明均

出版界

▼兒童文庫（秋の卷）普通學校第一學年より第六學年に至る各冊秋の卷出づ課外讀本としてまことに好適（朝鮮總督府學務局內朝鮮教育會十錢）
▼女人藝術（十二月）『相互檢討』『秋夜讀座』『傾ゆく東方婦人號』『職場から』『寶話』『創作』の各篇にいづれも內容充實、新時代の女性心理の動向を闡取し得る（東京市牛込在內町十一共社四十錢）
▼東亞法政新聞（十一月）京城府南大門通五の七四共社二部卅錢）
▼札幌農林學會報（十一月）北海道農學部內共會非賣品
▼刀劍と歷史（十一月）東京市外澁谷町若木一羽陽文庫卅五錢）
▼海之日本（十一月）東京市麴町區內幸町一丁目太平ビル內海事協會、會費一年三圓
▼人間味（十二月）松山市新玉町一ノ七〇共社十五錢

娯樂案內

朝日座　本町五丁目 電話三三六八番　十一月廿九日より二日限り　政治演說會　監獄太郎 獨演　會費金五十錢均一 但し學生軍人卅錢　午後六時半より

中央館　マキノ 府キネ　廿九日より前週に續く大阪天完三日間限り　見よ三〇年度キネマ界の驚異　第二週映の名探偵大巨作篇　ユナイテッド・アーチスツ社最大の名匠ローランド・ウエスト監督會心の大作　名優チエスター・モーリス氏　メー・ブッシュ嬢大熱演　**アリバイ**　現闇不在證明、深夜の街々にひびきわたる呼笛の響とピストルのとどろき　マキノキネマ特作時代映畫　原作脚色監督 中島宝三作品　川田弘三　西條路子 主演　北園芳枝 助演　**お化同心**　天下の名奉行大岡越前守怪事件にたづさはつて波瀾を描く一大判決

東亞俱樂部　東亞直營　廿日より三日間上映　特選名畫週間　徹底的大衆料金十錢均一　東亞キネマ超特作　**街の洒落男**　原作脚色 寺門光三郎　監督 砂田駒子　主演 澤村嘉男　「お洒落です」　**浪人の群**　東亞キネマ超特作　原作 東正次郎　主演 阪東國太郎 澤村高子 山田直　監督 廣瀨五郎　原作ジヨン・トマス・ネヴイル氏　監督ウイリアム・エス・ヴアンダイク氏　主演テイム・マツコーイ氏　**原の勝利者**

浪花館　**突風を衝いて**　原作 吉田百助　監督 ... 五味國枝　秋田伸一　川島雅子　**エロイット團**　十一月二十九日より開演　新なるプロでダンスの大衆的エロ百パーセント

京龍館　東亞キネマ 錦兵町　十一月三十日ヨリ三日間上映　大衆料金十錢均一　**浮世繪走馬燈**　**嵐に咲く花**

大正館　**この太陽** 全十卷　**捕手供養** 全七卷　**五郎正宗**　**浪花かゞみ**

喜樂館　日活直營　二十九日封切　超々特別大興行

痔疾專門　痔核、脫肛、痔瘻、肛門出血、肛門裂創等　相談歡迎　新町 國境醫院 電話一〇二七番

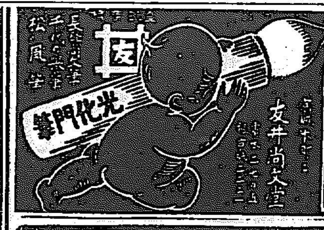

冬、冬、冬　トレーニングシャツ（メリヤス）最後まで責任を持つクロネコ製品　斬新にして優秀であり　而もその低廉を誇る（カタログ進呈）

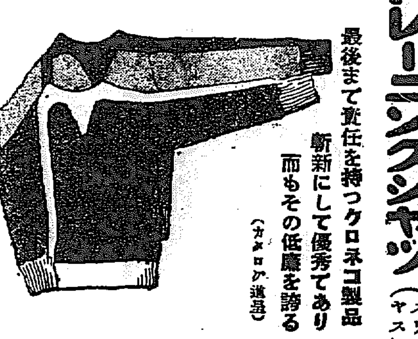

九十錢より二圓まで　運動具 運動服裝 樂器類　クロネコ特約　シミヅ運動具店　京城府黃金町通り　振替京城一二七一九番

內科 胃腸科 腦神經病　北島醫院　京城本町四丁目百五十五番地（電話本局二一七四番）

朝 晩　ミツワ煉歯磨　美しく強い歯に　口腔科學の粹を盡して防腐消毒飼酸となりて、香味無類にして後口の宜しさ直ぐと玉露の茶を飲むも其香味に障らぬ逸品　特に舶來品と其の優秀さを比較　御試用願ひます　理想の粉ミツワ歯磨　ミツワ煉歯磨の外に粉のミツワ歯磨がありますが入と袋入の二種があり、最良の原料を科學的合理に配合した理想品で、香味優れて廉價です　德用大型チューブ入一個金參拾錢　携帶用中形チューブ入一個金拾錢　ミツワ石鹸本舖 東京 丸見屋商店

白鶴　一杯　元氣百倍　株式會社 增田屋商店 仁川 京城

明治メリーミルク　商工省・理化學研究所　ヴイタミンの始祖鈴木農學博士推獎

實りの秋　新鮮にして榮養豐富　國產の權威たる明治メリーミルクを　明治製菓株式會社　東京 丸ノ內

綿　拾數年來にない安値　今がお買ひ時　京城本町四丁目 岩見製綿所 電話本局一六〇一番　支店 京城本町一丁目 電話本局六三二番

タオル　御誂印入　綾シャツ　沓下類　メリヤス 卸商　釜山辨天町一　村上タオル商會　電話一〇一一番　振替釜山一一一一番

船舶案內

仁川出帆 尼崎汽船　仁川海岸町 高杉回漕部（電話五九九番）
▲仁川、阪神　百合丸　十二月一日
▲門司、阪神　伏見丸　十二月四日
▲阪神、釜山　正生丸　十二月六日
▲釜山、阪神　玉生丸　十二月六日
▲阪神　第三芦世丸　十二月六日
▲仁川、阪神　赤城丸　十二月八日
▲阪神　第五真船丸　十二月十日
尼崎汽船部兩汽船會社代理店

仁川出帆 大阪商船　仁川支店 電話二〇二一番　代理店 慶田組 電話七二二番・九八四番　京城代理店 朝鮮郵船會社 電話本局二七〇・六七二番
神戶大阪行（釜山木浦經由）
天津丸 十二月一日　天草丸 十二月八日　吉州丸 十二月十八日　〇印門司寄港
橫濱東京行（門司名古屋經由）
清水丸 十二月十日　鎮南浦丸 十二月十五日
鹿兒島三角行（長崎經由）
十二月四日 東京丸　十二月十四日 東京丸
大連行 十二月八日 〇印東京丸
鎮南浦行 月日 丸
內地各港、臺灣、大連、支那、南洋、印度、歐州、南米、北米、濠洲各方面の定期航路あり旅客貨物取扱す

仁川出帆 協同海運株式會社　電話八六〇・八六七番
神戶、大阪　月日
神戶、大阪　月日
東洋丸　月日
長崎、名古屋、東京、十一月三十日
大阪、名古屋、十二月一日
隅田丸　十二月三日
下川汽船株式會社

仁川出帆 朝鮮郵船
大連行（大連汽船代理）
〇寄港地　大連、鎮南浦、龍岩浦、仁川、群山、木浦、釜山、濟州島、城津等各地
△大連丸　十二月三日　△長日丸　十二月十五日　△須磨丸　月日

鎮南浦行　日本郵船代理店 仁川本町　△大連丸　△長崎丸　△須磨丸　十二月八日　十二月二十二日

仁川發　△大連丸　△長崎丸　△須磨丸　十二月九日　十二月二十三日

辰馬汽船 仁川出帆　仁川代理店 朝日組回漕部　仁川本町四丁目　電話六八一番
大連丸 十二月一日（阪神行）　長春丸 月日（大阪行）　大新丸 月日　桐城丸 十二月五日

仁川出帆 北日本汽船　日本海道行（雄基、清津經由）

仁川出帆 朝鮮郵船　木浦行　釜山行

仁川出帆 定期出帆 朝鮮郵船　仁川海岸町（電話五九九番）
多航路（博多行）　咸北丸　十二月四日
金剛山丸　十二月二十四日　北鮮各港經由博多行

仁川出帆 代理店 國際運送支店
東京行 京城丸 十二月八日　大阪行 隅江丸 十二月十三日　多島海行 濟州丸 十二月一日　慶尚行 都城丸 十二月二十六日

木浦出帆 代理店 國際運送木浦支店
大阪行 隅城丸 十二月八日　東京行 京城丸 十二月六日　大阪行 慶州丸 十二月十六日　鎮南浦行 鎮南丸 十二月一日

釜山出帆 代理店 國際運送支店
東京行 天安丸 十二月一日　東京北部 釜山丸 十二月十三日　大阪西部 淡江丸 十二月二日

元山出帆 代理店 國際運送支店
東京行 釜山丸 十二月十一日　大阪行 金剛山丸 十二月三十日　大阪行 香川丸 十二月二日　江原道行 延基丸 十二月一日　浦項行 櫻島丸 十二月四日　雄基行 清津丸 十二月三十日　浦項行 長白山丸 十二月三日

日本郵船出帆　關門行 勝國丸 十二月一日・十二月五日・十二月六日　大連行 勝田丸

朝鮮汽船出帆廣告　扱店 釜山本店
麗水行（急行）每日午前十時半　統營行（急行）每日午前一時　馬山行 各港寄港 每日午後八時　木浦行 各港寄港 每日午後一時　方面津行 各港寄港 每日午後十一時

木浦出帆　扱店 木浦支店　釜山行 各港寄港 每日午後八時

京城府大門通り　朝鮮郵船株式會社　仁川支店 電話四九〇・四九六　元山支店 電話四一九八・四〇九八　京城代理店 國際通運會社 電話本局二一三三・三四　電話本一七九三二一番